京城日報
三月一日（日）　夕刊
編輯發行人　鬼島吉治
印刷人　小川三之介
京城府太平通一丁目
發行所　合資會社　京城日報社

寄贈 11.3.4 帝國圖書館

鮮産代表銘酒
三巴酒造合資會社

# 三月・名殘りの冬

三月の聲がかゝれば春の氣配も濃い、珍しい酷寒であつた長い冬もどうやら本腰が入つたらしい、さもあらばあれ、凍る漢江のお名殘りをこゝに記録しよう『寫眞右』氷を割つて水を汲むハラボヂー・ムルチゲがギーノ\なり、あの白い髯をさむ風がゆさぶる『寫眞左上』絡繹と氷を渡るは新春山と積んだ牛公の一列、京城のオンドルＳＯＳに答へて進軍だ『寫眞下』氷を割つてお洗濯はつらい、春よ、彼女らの爲めにも馳け足進め！洗ふほどに、すゝぐほどに凍てつく布のにくさ、お顔右のオモニーに、赤手はかじかむ、春よ急げ！

（寫眞は何れも漢江西氷庫附近で）

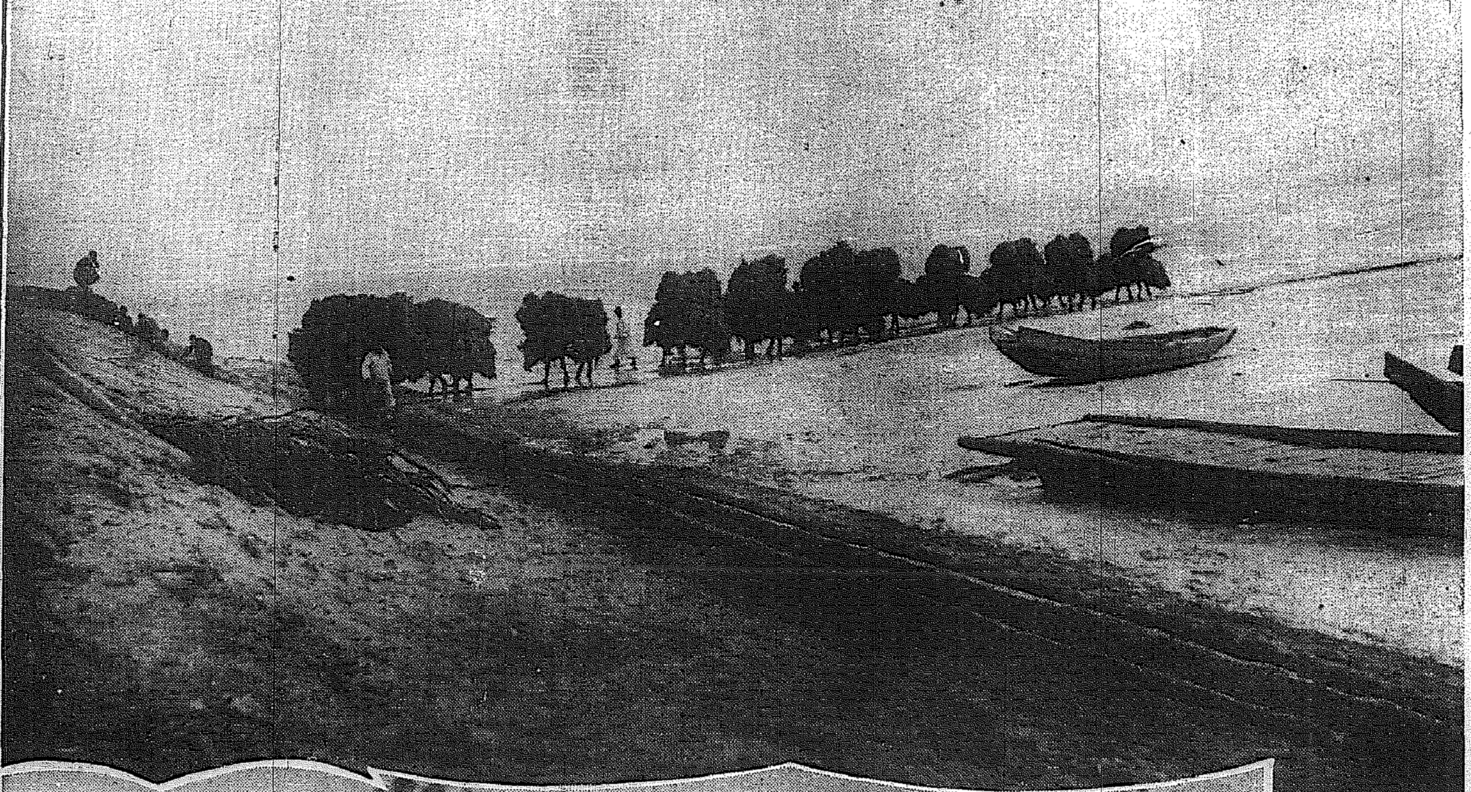

# 愚禿頭巾　52

吉川英治作
山村耕花畫

法敵篇

## 彼の灯、此の灯（三）

快樂、娛樂。きりのない人間の慾心。

わけて色慾や嗜慾や、さういふものが、人間にとつて、どんなに、人間の眞實と、生命の充實を蝕むか。

そして、くだらないか。

又、儚い刹那々々か。

法然は、若人のやうに、頰に紅潮をもつて、出家功德經のうへから、諄々と、話すのだつた。

無常一刻に縮る時間を――

大なり小なり、快樂、五慾をもたない人間はない。またその五慾の誑を、自らほどよく、――生命の藥ぐらゐに――生活に入れてゐる人はすくない。

聞き入つてゐた人々が、

『あゝ』

ほつと、自省から顏をあげてみると、もう、御堂のうちは、まつたく暗くなつて、上人のすがたは、繪のやうにつかれたらしく、弟子たちに、抱へられて、休息の間へ入つてゐた。

鐘、磬の音――そして、明々と、つぎ直された灯しに、香華が、ひらひらと、撒かれてゐた。

そろそろと、御堂のうちは、空席がひろがつて行く。そこらにゐた人々が、歸つてゆくのである。人の起つた後には、冷い夕空のいろが、仄かにながれてゐた。ひぐらしの啼く音が、雨のやうであつた。松虫と鈴虫の二人は、起つのをわすれてゐた。

『……』

二人とも、先刻から、じつと、うつ向いたまゝ、遽かに抱き切れないやうな大きなものを、その胸にかゝへて、さん然と、涙ばかりが先に流れてしまふ。

（人にこの顏を見られては――）

さう思ふので、顏も上げ得なかつたし、又、いつ迄も、こゝを去りたくない氣がした。

大きな衝動をうけたのである。法然の一語々々が、胸をつきさすやうだつた。――さながら、けふの佛陀と對顔とそして王子との話は、自分たちの住んでゐる城――いやあの御所のうちに似てゐる。

快樂、歡樂、又アラユル慾望ニ惑溺シテサメザル

モノハ、必ズ、命七日ニ

終ラム――

ほんとに、佛陀はさう仰つしやつたのかしら？――いやあの上人のことばではない、それは經にあることだ、佛陀の聲そのものなのだ。

（佛陀の聲を――）

松虫は、何か、飛び上りたいやうな歡喜をおぼえた。何千年のむかしの聖者の聲を、今まざまざと、この耳で聞くことのできた機緣に、感謝の涙があふれて來た。

（何といふ自分だつたらう）

この鹿ヶ谷へ歸つて來る前の自分と――こゝへ坐つた後の自分とをくらべて見て、さう思つた。

――と急に、御所のあの生活へもどるのが嫌になつた。たそがれの灯を見るにつけ、そこにある幾多の醜いものが、瞼にうかんで來て、（だが、歸らなければならない――）と思ふと、よけいに、足がすゝまないのであつた。

鈴虫も、同じやうな氣持ちらしかつた。あのよく笑つてばかりゐる、はしやぎやの少女が、蒼と、深い眼をして、階段を下り、自分の履物をさがし、そして暗い大地へ、黙り合つて足を運び出したのである。

――すると、御廊の廷を掃いてゐた若い僧が、『お……』と、聲をかけた。

高價で効果の少い加工品よりも
安價でよく効く
眼鏡肝油
メガネ肝油
お奨めする方
感冒にかゝり易き人
虚弱の豫防、姙前産後に
腺病質　肺結核　肋膜
腺病　せむし　夜盲症
榮養不良による諸病
本舗　大阪市道修町
合資會社　伊藤千太郎商會

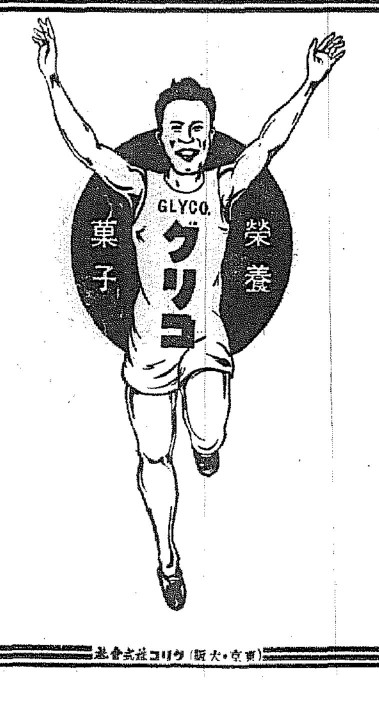

一粒三百メートル
グリコには榮養素八種含まれてゐますからお子樣方のおやつにはこれが一番です。
五錢・十錢
グリコ株式會社（大阪・東京）

モルヒネ・ヘロイン・阿片・中毒
其他同類似麻醉藥新治療劑
福モナール

慢性モルヒネ中毒症の症狀とは？
慢性モと共に同類似麻醉藥の中毒症の症狀はモルヒネ藥類を毎日持續的に而も大量使用する事を要望し之を中斷すれば劇烈なる禁斷症狀來る即ち最初は欠伸、眩暈、食慾欠乏、嘔吐等あらわれ、遂には悪行、叫喚、痙攣、意識溷濁、發汗反張等の症狀を呈す事は人のよく知る所なり
福モナールの作用及特徴
此の理論に則製せる福モナールは禁斷症狀の苦痛を長時間抑制しモルヒネ麻藥に渴望せるものに對し安眠を與へつゝ常用麻藥の注射量に用量を著しく減量せしめ自然にモヒ中毒症より離脱せらる、他方除斷症狀を緩解せしめ榮養健康を速かに恢復せしむ【文献は御申込次第進呈す】
主治　モルヒネ、ヘロイン、阿片、パントポン、コカイン其他同類似麻醉藥の中毒症
製造元　順天堂醫學化學研究所
發賣元　株式會社　田邊五兵衛商店　大阪市東區道修町

…その後に來るもの…

# 形式的擧國を捨て 眞の强力内閣を要望 首班には實力ある人格者

【東京電話】岡田内閣は總辭職を決行するに至つたが次期政權の問題については何分にも直面せる非常事態の收拾に全力を集注せねばならなかつたので今日までのところでは全く見當がつかず、たゞ一兩日は恐らく見透しは困難であらうと豫想されてゐるが、内外の情勢は極めて緊迫せる際であるから從來の如き形式的擧國一致内閣では、この重大難局を切り拔けることは全く不可能であるとされ、齋藤、岡田兩内閣が名のみの擧國一致内閣で實質がそれに伴はなかつたため精神的一致を缺き國策遂行に兎角支障を來した事實のあつたことは明かに立證されてゐるので今回の事件を契機に眞の擧國一致强力内閣が各方面から要望せられその首班者は高邁な人格の持主であるとともに相當の實力を具備し政情を一新する要ありとしてゐる

## 内大臣には 皇族殿下御就任か

【東京電話】事件も解決し平靜に歸するに至つたので岡田内閣總辭職に伴ふ後繼内閣並に齋藤内府急逝に伴ふ後任問題は元老重臣において愼重考究されてゐるが、内大臣の實は常時輔弼の重任を負ふものであるため速かに決定されるものと見られ西園寺公と湯淺宮相との間に打合せをなしつゝある模樣で皇族殿下の御就任を仰ぐべしとの意見も有力に行はれてゐる、また後繼内閣については西園寺公の意向によるが原則として重臣方面の意向をも聽取した上、愼重に時局の推移を考慮し人格者にして眞に擧國一致强力内閣を組織し得る人物を詮衡するものと見られ目下下馬評に上つてゐるのは山本達雄男、清浦奎吾伯、湯淺倉平氏、平沼騏一郎男、近衞文麿公、河合操大將等であるが一部には山本英輔大將、若槻禮次郎男の聲もある

## 政黨の意見

【東京電話】岡田内閣總辭職に伴ふ後繼内閣については各方面とも左の如く眞の擧國一致的内閣の出現を期待してゐる

**政友會** 一日午前十時より本部に臨時總務會を開き今回の突發事件並びに今後の政局に對する黨の方針につき協議を遂げたが首腦部の意向は大體次の政權は陛下の非常時局に處するため國民的信頼を得べき有力者を首班とし軍部も政黨も財界も揃つてこれを支持する眞の擧國一致强力内閣を組織せしむべきであり、政友會としてはこの際時局の重大なるに鑑みその首班が何人であらうともまた何人が黨内より入閣することになつても一致協力して新内閣を支持すべきであるといふ意見が大勢を制してゐる

**民政黨** 首腦部は今回事變に鑑み今後國策遂行上各方面とも一層自重自戒しいづれも己れを空しうして國難打開に當るべきであると意見の一致を見たが今後における時局打開の方針については近く總務會ならびに幹部會を開き愼重に協議することゝなつた

**貴族院側** 岡田内閣總辭職に伴ふ後繼内閣に關しては現下の時局に鑑み眞の擧國一致の内閣を組織し外交内政經濟の各般に亘つて更始一新的政策を樹立せしむべきであると主張してゐる

## 叛亂將校廿名 位、勳、功褫奪

【東京電話】叛亂將校二十名に對し二月二十九日附それ〴〵位の返上、勳等、功級、記章褫奪の件御裁可あらせられた旨内閣より發令された

## 健全財政を堅持 大藏事務當局の方針

【東京電話】後繼内閣が如何なる財政政策を採るかは財界に取つても重大な關心事となつてゐるが大藏事務當局の抱懷する今後の**財政上**の善後處置に對する意見を綜合するに絶對といふことはいへなくとも現在の經濟機構金融組織の下においては、如何なる内閣が出來ても、健全財政、公債漸減方針を堅持することが今後の公債市價を維持するためには如何しても必要であるとしてゐる而して今回の事件が公債市場に及ぼす影響については事件勃發後海外における外債の**市況が**下げず國内は金利高騰の模樣なく金融界もいよ〳〵冷靜に歸するに連れて公債市價も漸次安定するものと觀測してゐる

## 西園寺公 二日上京

【興津電話】岡田内閣が總辭職したので後繼内閣問題については重臣方面においても考究してゐたが畏き邊りにおかせられては西園寺公に御下問あらせられる御模樣であるためか一日午前十一時半興津にある西園寺公に對し畏き邊りの内命として侍從次長廣幡氏より上京し得るかとの問合せがあつた、よつて西園寺公は何時にても上京し得る準備を整へてゐる旨侍從職を通じて奉上した、西園寺公は目下靜岡縣警察部と上京についての打合せをしてをり二日上京 天機奉伺をなすものと見られる

## 遭難の三氏に 敍位敍勳 けふ御沙汰を拜す

【東京電話】畏き邊りでは二月二十六日逝去した重臣齋藤内大臣、高橋藏相等が生前國家に盡したる顯著な功績を嘉みせられ一日左の如く敍位敍勳の御沙汰あらせられ同時に故渡邊敎育總監に對しても軍事上の功勞を思召され敍位敍勳の御沙汰があつた

故内大臣海軍大將 正二位勳一等功二級 子爵 齋藤實
敍從一位(特旨を以て位一級追陞せらる) 敍大勳位 授菊花大綬章

故大藏大臣從二位勳一等 高橋是清
敍正二位(特旨を以て位一級追陞せらる) 敍大勳位 授菊花大綬章

故敎育總監陸軍大將 正三位勳一等功五級 渡邊錠太郎
敍從二位(特旨を以て位一級追陞せらる) 敍勳一等 授旭日桐花大綬章

# 政府聲明を發す 今や事件は鎭靜に歸せ 矯激を戒め制節あれ

【東京電話】政府は一日の閣議において今回の騷擾事件に關聯し民心安定のため聲明を發表するに決定、同日午後二時半左の如き聲明を發表した

去る二月二十六日早曉、はからずも帝都に大不祥事件勃發し上は深く宸襟を惱し奉り下は人心に衝動を與へたことは誠に恐懼に堪へず、道德の極みであると共に事ここに至らしめたる責任の重且つ大なるを痛感する次第である、事件は延いて内外に不安を惹起するの恐れがあつたので政府は直ちに戒嚴令の一部を施行して秩序の回復に努め、ついで皇軍の力により暴徒は鎭壓せらるるに至つた、これ偏へに御稜威のしからしむるところであるが、しかも國民も異常の變に處して一般に冷靜を持し經濟界もまたその常態を失はなかつたことは國家のため不幸中の幸ひであつた、今や事件は鎭靜に歸した、宜しく朝野をあげて相共に矯激を戒しめ、制節を尚び正を踏み中を執り、國民の本分を盡さんことを切望して已まざる次第である

## 陸軍定期異動 若干遲延せん

【東京電話】三月の陸軍定期異動は二日總合される豫定の所今回の事件によつて若干遲延する模樣である

### 故松尾大佐餘榮

【東京電話】畏きあたりでは去る二十六日殉職した岡田首相の義弟松尾傳藏大佐に對し一日左の如く特旨敍位の御沙汰あらせられた

故陸軍歩兵大佐 松尾傳藏 正五位勳三等功四級
敍從四位(特旨を以て位一級追陞せらる)

## 警察官殉職 五名死亡一名重傷

【東京電話】警視廳警官にして殉職した者の姓名は一日警視廳より左の如く發表された

警視廳警務部警衞課勤務(首相官邸配置) 巡査部長 村上嘉茂左衞門(四八)
警視廳警務部警衞課勤務(首相官邸配置) 巡査 小館喜代松
警視廳警務部警衞課勤務(首相官邸配置) 巡査 土井清松
警視廳警務部警衞課勤務(牧野伯護衞) 巡査 皆川義孝
杉並署兼麴町署勤務 巡査 清水與四郎

▲重傷者
麻布鳥居坂署兼麴町署勤務(首相官邸配置) 巡査 玉置英男

### 辭表 次官、警視總監等

【東京電話】今回の事件に關聯し各省政務官は各大臣宛又大橋法制局長官白根書記官長は岡田總理宛、赤木内務次官、小栗警視總監、唐澤警保局長は後藤内相の手許まで廿九日それ〴〵辭表を提出した、なほ相川保安課長、本間警務課長も辭任することゝなる模樣である

# 東京事件と紐育 情報紛亂をきはめてデマは亂れ飛び 眞相判明も亦ニュース價値

【ニューヨーク廿九日(東京時間一日午前六時)發電通、國際無線電話經由】今回の東京事件に關するニューヨーク各新聞の情報は紛亂錯雜を極め東京から直接この電話で否定されるまでは市街戰で八十名殺されたとかその他これに類する物凄いニュースが公々然と市中にのさばつてゐた、勿論右は日本からの直接の通信でなく、上海、シンガポール方面よりの側面的通信である、東京からの通信が少く外からの電報がまことしやかにデマを飛ばすのでニューヨークにある我々はこんなに早く流血の事件が片付かうとは思はなかつた、銀座に子供連れで買物に出かけたとかシネマが二十九日夕刻から平常通りに興行してお客が一杯だつたとかいふことはそちらの電報が來ない限り外からは打電されない事柄だけに實にニューヨークにとつてはそれが驚くべきニュースだつたのである、我々は東京が靜かだつたことはこの電話で初めて判つた

日本人は東京が大騷動にでもなつてゐる樣に心配し毎日領事館に詰めかけて仕事に手が付かなかつたがもうこれで安心だ、アメリカ新聞は毎日東京事件ばかりに焦點を置いてゐたが中でも岡田首相の殉死の報は恐く近來にない大ニュースで新アラビアンナイトだと書き立てた新聞さへあり第一報は電報の間違ひではないかと眼を疑ふ程であつた

### 陸軍省復歸

【東京電話】事件以來參謀本部及び陸軍省は衞戍司令部に於て勤務して居たが既に平靜に歸したので古市次官は一日陸軍省に歸廳し參謀本部も本日中に復歸した上、一日より從前通り執務することになつた

### 故高橋藏相 けふ密葬さる

【東京電話】故高橋藏相の葬儀は嗣子是賢子を初め近親者が協議の結果一日午後二時赤坂表町の自邸を出棺、落合火葬場にて荼毘に附し服喪す私葬を以て執行ふことゝなつた

川島陸相參內 【東京電話】川島陸相は一日午前十時二十分警備司令部を出で同十時三十分參內した

### 五・一五民間側 下獄期の指定

【東京電話】五・一五事件民間側從犯元神武會長大川周明博士(五二)天行會々長頭山秀三(三一)紫山塾頭本間憲一郎(四七)の三氏はさきに十月二十四日大審院で控訴棄却、叛亂罪幇助で二審より輕く大川博士禁錮五年未決四百日通算、頭山氏禁錮四年未決三百日通算、本間氏禁錮四年、未決三百日通算、何れも刑が確定したが、三氏とも病氣のため二月下旬まで服罪を延期されて一日假出所の形式で大審院檢事局に出頭下獄の筈のところ同日日曜のため二日係の柳町檢事は光行檢事長と協議の上いよいよ下獄期日を指定することゝなつた

## 春の半島へ 外國客の走り

觀光朝鮮の春の扉をたゝいて一日午前七時四十五分内地觀光を經へて入城した今シーズン初の外人團アメリカン、エキスプレスのデカソン氏ら一行十八名は朝鮮ホテルに少憩、市内見物に出かけたが、六名の婦人連は思ひがけぬ冬の再來で『寒い、寒い』とオーバーの襟をかきたてゝふるえ上つてゐた一行は午後奉天に向ひ上海經由歸米の途(寫眞は驛についた一行)

### 槐山郡に强盜

一日午前一時廿分頃忠北槐山郡曾坪面金聖善氏方へ二名の强盜押し入り、留守居の妻女崔玉順さんに金を出せ、出さねば殺すと脅迫、現金五十圓入りの木箱を强奪し姿を晦ましたが犯人の人相は不明

### 就職詐欺の男

住所不定自稱裵某は今春府内各初等學校卒業生を中心に就職詐欺を働いてゐたが二月廿九日夜京城鍾路署員に發見され御用

### 南米倉町の火事

一日午前五時四十分頃京城南米倉町九二雜貨商森川米吉方裏手炊事場附近から發火、二階と商品を燒いて六時十分鎭火した損害千二百圓、原因調査中

### 鍾路の小火

一日午前四時半頃京城鍾路二の八一永保グリルから發火直に鎭火した原因はお客が捨てた煙草の吸殼から椅子に引火したものと判明

◇渡邊遞信局長 一日北鮮より歸城

# 出戻つた寒波 京城は零下十一度八、例年よりグンと低い 二日三日すると春氣配動く

◇…四五日前から一寸ポカ〳〵と暖波の流れを受けて春がいよ〳〵やつて來たかなと思つたのも束の間一昨日あたりからグイ〳〵氣温は降下、一日の最低氣温零下十一度八分といふ酷寒再來、例年より八、九度は低い、春の装ひも再び防寒着に急變した

◇…このところ氣分のソワ〳〵してゐた半島民は一齊に空を仰いで一體この寒さはどうしたんだい……と恨めしい顔つきだ

◇…で ―仁川觀測所の話― この寒波は例年通りのもので、北支那の高氣壓が吹き下ろした季節風です、二、三日前から吹いてゐたものが、急下降して今日が最低を示したもので漸次弱りつゝはあるが二、三日はこの狀態がつゞきませう、ともかく揚子江附近に頑張つてゐる低氣壓が季節の變り目で移動し低氣壓が發生するといふ段取りになる筈なのが、高氣壓がサッパリ移動せず寒波の襲來となつたわけです、しかし春もよひの暖波も二、三日後にはもよほして來るでせう

## 華かな試驗地獄 入學試驗を留置場でした若者

入試は留置場で―大邱八雲町大邱公立高等普通學校生徒金光植君(二〇)―假名―は友人一名と共に京城府内某高等専門學校受驗のため二月廿九日朝入城、京城府内の華やかなネオンにスッカリ浮かれ京城清進洞ワンダーバーで友人と共に受驗の心配も勘定のことも忘れ果てて飲み騒いだ揚句二十一圓十錢の無錢飲食で鍾路署へ檢束された

## 南朝鮮鐵道 けふから局營

鐵道局では既報の通り一日全南光州の南朝鮮鐵道事務所に於て局鐵側阿部理事、小林經理課長、田中大田鐵道事務所長、南朝鮮側佐竹常務ら列席南朝鮮鐵道全線百六十キロ及び附帶自動車路線の局營引繼の調印式を行ひ買收による局營移管の手續を終了、同時に南鐵從業員三百七十名の引繼辭令を行ひ、局鐵の紋章も新に内鮮連絡の一重要線として華やかに鐵道局の手で從來通り營業を開始した

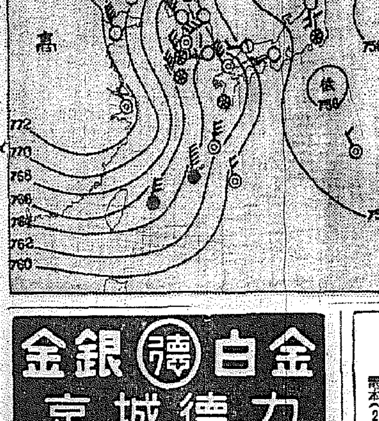


### 全般天氣豫報(2)

| 地方 | 風 | 天氣 |
| --- | --- | --- |
| 黄海 京畿 忠南北 | 北乃至西の風 | 晴 |
| 全北 全南 | 北乃至西の風稍強く | 大體は晴れたが時々小雪がふる |
| 慶北 慶南 | 北乃至西の風 | 晴れたり曇つたり |
| 平南 平北 | 北乃至東の風 | 晴 |
| 咸南 江原 | 北乃至西の風 | 晴 |
| 咸北 咸南北部 | 北乃至西の風 | 一般には晴れたが山間の小雪のふる所も有 |

京城地方【今晩】は晴【明日】は晴

仁川地方【今晩】は北西の風稍強く晴れ【明日】は北西の風晴れ一時曇つて寒さ續く

京城溫度(二十九日)最高零下三度五分最低零下十度八正午零下九度

金銀 德 白金
京城德力
京城明治町
電話本局 1572・4037・3939 2088・3688

タンスは津村
各博覽會及品評會金牌受領
京城府本町四丁目(郵便所隣)
津村タンス店
電本(2)二六七〇番

妓生見習美人數名
ノーチップサービス
名物神仙爐
本町朝鮮館
地階キリンホール

御宴會 御社交に
菊水
電本 三六一、八五〇、六番

◎採用
一、高商又ハ高工卒業(機械係)壹名
一、甲種商業卒業(同)壹名
一、同(染色係)壹名
一、同(營業係)壹名
以上採用ス希望ノ方ハ自筆履歷書ニ最近ノ寫眞ヲ添ヘ郵送アリタシ
面會日追テ通知ス
京城府古市町一九
織物・染料 青木商會

日本一
不二わた
天使綿 天使絹綿

高血壓 神經痛 中風 腦病 喘息
不治でない 血液を淨化せば治る
この病は決して不治でない、原因となる濁つた血液を淨化せば治る 鑛取物で有名な今津博士は専門の醫學博士と共に、これ等病氣の原因を徹底的に研究した結果 酒煙草、淋病梅毒或は内臟の障害で血液が濁つて循環が惡い爲起るので血液を淨化せば治る事を確め苦心の末、遂に素晴らしい淨血劑を發見し今迄不治と諦めてゐた多數の難病者に分讓して驚くべき好成績を擧げ非常に感謝されてゐる。
肩こり 頭痛耳鳴目まひ卒倒 動悸狹心症ぜん息、神經衰弱 不眠、痛み腫れ シビレ、高血壓ふるひ舌もつれ動脈硬化、半身不隨 などで困れる人は悲觀せず、一日も早く信頼すべき大阪寶塚線三國本町今津研究所に行くか手紙に容態を記し急ぎ依頼して速に全快を計られよ!
多數の貴重な實地經驗と、博士の權威ある研究に基き、症狀に適した療法を詳細懇切に教へらる
喜びの聲 高血壓を色々治療するも下らず不安の日を送る内突然腦溢血に襲はれ悲觀せしも淨血劑の御蔭にて血壓も下り言語手足も常態に復し今迄通り働け家内一同大に喜び居候 大阪市岡崎留吉

本社專務取締役淺松太郎殿本日午前五時逝去被致候ニ付生前辱知諸君ニ謹告候也
三月一日
白川溫泉ホテル株式會社

年賦定期貸付 普通銀行業務
日本勸業銀行代理店 朝鮮貯蓄銀行代理店
京城南大門通二丁目百四十番地ノ一
株式會社 朝鮮殖産銀行
頭取 有賀光豐
資本金參千萬圓
全鮮各地に支店派出所六十ヶ所並に内地大阪に支店あり

極上絹糸製
カスミ網
貳間 貳圓也
參間 參圓也
五間 五圓也
京城府明治町一丁目(交番前)
漁具問屋 秋岡商會
電話本局四三九〇番 龍山二一五六番
(御小賣共 定價表進呈)

野崎肛門科
入院隨意
京城岡崎町七
電龍九九三番

仁川府山手町三丁目
内科 小兒科 岩井病院
院長醫學博士 岩井勝三郎
電話一〇二一番

各種信託 低利貸出 迅速有利
京城府南大門通一丁目十九番地
朝鮮信託株式會社
社長 谷多喜磨
支店所在地 群山、釜山、木浦、平壤、大邱
(營業案内進呈)

# 戒嚴とは?

## 非常治安の維持

戒嚴は　天皇陛下の大權事項であつて戰時若くは非常の事變ある時、兵力を以て全國又は一地方を警備する權力をいふのである、臨戰地境戒嚴と合圍地境戒嚴の二つに分け、また平時土寇を鎭定するためにも臨時戒嚴を行ふことが規定されてある、そして戒嚴の要件效力は法律を以て――即ち議會の協贊を得て定められるものであるが、緊急の場合議會を召集することが出來ない時は憲法第八條第一項により緊急處分として勅令を以てこれを定められるのであつて、今回の戒嚴は二十七日の勅令にあるが如く、この場合に該當してゐる

◇……

今回の戒嚴の效力はその地域は東京市であり適用さるゝ條項は戒嚴令中の第九條と第十四條であること勅令の命じ給ふところである、即ち、東京市内においては一時司法行政事務中軍事に關係ある部分は戒嚴司令官がこれを管掌指揮し更に戒嚴司令官は止むことを得ざる場合次の權能を行ふことが出來るのである

一、集會及び新聞雜誌廣告中時勢に有害なるものゝ停止
二、軍需に供する民有諸物件の輸出禁止
三、危險物品の押收
四、郵便電信の開封、船舶物件の檢査、陸海通路の停止
五、動産不動産の破壞

そして、これにより蒙つた損害は國家は一切賠償しないことに定められてある

◇……

戒嚴司令官は當然戒嚴地域の軍隊を指揮することゝなるから、今回の司令官は東京警備司令官たる香椎中將が親補されたのであるが、曾て明治三十七八年戰役の時、大本營所在地たる廣島市に戒嚴が施行された時はもつと地位の低い將官がこれに當つたと記憶する、しかし今回の東京は丸の内の一地區を除き全く平穩の狀態であつて治安は十二分に保持せられてゐるから戒嚴要目の適用の如き殆どこれを見ないといつてもよい實情である

戒嚴の聲に驚いて無用の風說を流布すれば刑法の法律によつて處分されることを忘れてはならない

# 建國五周年 けふ新京慶色

## 日滿有志盛大な式典

【新京一日同盟】新京特別市公署では建國第五週年を迎へ本一日式典講演會、市内行列等を盛行慶祝の一日を過した、即ちこの日午前九時三十分より大同公園において張總理以下各大臣を始め滿洲國要人日本側軍司令官以下各官民有志列席して盛大な記念祝典を行ひ、同日午後一時より新民戲院において講演會を明龍弼市長張總理より建國記念講演あり終つて映畫を上映した一方午後一時三十分より記念公會堂においても同様講演會を開催關東軍參謀副長板垣少將及び平島協和會事務局次長の講演あり更に正午よりは日滿學生一般市民及び各官廳會社各種團體より參加した二萬五千名は二隊に別れて大行進を行ひ全市を遊行した

### ハルビン祝典

【ハルビン一日同盟】本一日建國第五周年記念日を迎へてハルビンでは大々的慶祝式典を擧行しまづ午前十時から公園において式典を擧行兼省長、岩越本部長以下日滿要人の祝辭について滿洲帝國の萬歲を三唱終つて式場に集まつた各團體、學生約五十餘團體一萬二千は市中遊行に移り音樂隊を先頭に各全市を練り歩いて一日中奉祝氣分が漲つてゐた

### 大阪紡聯會 操短委員會

【大阪電話】紡績聯合會では二十九日正午綿業會館において操短委員會を開催、四月以降五月に至る二ヶ月間紡績操短に關し協議懇談の如く現行率（四週夜休業毎週一日二割六分二厘）を据置、しかして中小紡は別に市價對策として生產制限案を主張せるに對し大紡績はまづ現行率据置により需給の調節を圖る必要あると共に右割當制採用は技術的困難との理由から反對を唱へ、結局割當制は重要對策委員において更に研究を重ねたる上六月以降の操短に附することゝしたは現行操短擴張の嚴重勵行をはかることゝしこれが實行を決議同午後四時散會した

### バ、ハ兩選手 來朝に決す

【ベルリン二十九日電通】第四回冬季オリンピック大會ペア・フイギュアに優勝したドイツのバイエル、ハーベア組は日本水上競技聯盟の招請に應じ愈よ三月二十三日ベルリン發來朝することになつた

### 英日爲替軟化

【ロンドン二十九日電通】二十九日の英日爲替は極めて僅かながら軟化の色を見せ午後七時調査の市中銀行レートは一志二片六十四分の五十九即ち六十四分の一安となつた

# 合衆國新中立法 愈よ效力發生

## 廿九日大統領署名

【ニユーヨーク廿九日電通】去る十八日上院から廻附された暫定的中立法案は二十九日ルーズヴエルト大統領により認可署名された結果愈よ法律として效力を發生することになつた、新中立法は二十九日を以て滿期となる舊中立法を暫定的に更に明一九三七年五月一日まで延長せんとするものでこれに關しルーズヴエルト大統領は署名と同時に次の如き說明的言辯を加へた

新中立法は武器の交戰國輸出を禁止し交戰國船舶による航海を國民の危險においてなさしめぬといふ從來通の條項を含む外、交戰國政府に對する融資クレヂツトなどもアメリカの權益保持の必要から法律事務遂行に資するため短期的商業用クレヂツトを除いて絕對にこれを供與せざることを規定されてゐる、新中立法成立に際し自分は全アメリカ國民に對し交戰國との通商に際して不當の利益を貪る機會を作るとか戰爭の繼續に役するとかの疑を受ける如き行動に出でざるやう愼重なる態度を執ることを茲に再び注意しておきたい

### 日米軟調

【ニユーヨーク廿八日發通】廿九日の米日爲替は續いて軟調で前日より七仙安の廿八弗八十九仙見當に引けた

ロンドンの肉市場ストライキ　倫敦の最大の肉市場スミスフイールドでは去る二十八日夜半より八千名の從業員が待遇問題に不平を抱きストライキに入つた、此市場から日々の供給を受けてゐる倫敦の大部分の市民は非常な困却の態であるら

# 錦州承德間 鐵道全通

## 沿線は風光絕佳

【大連一日同盟】熱河省平泉承德間鐵道九十七キロは豫定よりおくれてこの程完成したので愈々鐵道建設局は一日左の如く營業を開始する、平泉承德線は三月十日より假營業を開始す、右開通により錦州承德間四百三十六キロは全通した譯である、旅客列車は三月十日より[illegible]し、第三列車は午前七時錦州發午後九時五十分承德着、第四列車は午前七時承德發午後九時五十分錦州着のダイヤで運行する平泉、承德間は假營業コースで隧道誘致數は全滿鐵道中隨一といはれ線路の大部分は灤河に沿ふて風光絕佳、承德の古蹟と相俟つて滿洲唯一の名勝鐵道である

### ラヂオ　(今)(晩)(の)

六時ラヂオ遊び（大）オアソビクラブ▲六時二五分洋樂ニユース（東）▲六時四〇分講演獨出聞一▲七時三〇分滿洲音樂（諧）▲七時五〇分落語（東）金原亭馬生▲八時二〇分ピアノとスリングオーケストラ（大）吉田敏子外▲八時五〇分映畫劇（東）桑野通子外

訂正　本日朝刊（一日付）ラヂオ面放送プロ日付廿九日は一日（土曜は日曜）「一日のきゝもの」は「二日のきゝもの」の誤りでした

### 朝鮮鐵道局歌 明朗曲が完成

かねて東京音樂學校に作曲と歌詞の改作を委囑中であつた朝鮮鐵道歌は既報の二等當選作の一部を改正して明快平調の作曲が完成されたが近日中に龍山鐵道グラウンドに鐵道局員を集め鐵道ブラスバンドの伴奏で練習、將來家庭の歌化することとなつた

### 驛長異動（一日付）

命麗水驛長兼麗水港驛長全州驛長書記佐藤善雄▲命全州驛長外金剛驛長同小林嘉六▲命外金剛驛長永興驛長同伊藤邀▲命永興驛長永同驛長同森平咲▲命永同驛長豆浸驛長同山本萬司▲命豆浸驛長、安東驛長同文哉昨▲命順天驛長羅南驛長同田端又三郎▲命羅南驛長論山驛長同藤井信一▲命論山驛長觀海驛長同佐々木壽一郎▲命觀海驛長大田列車區助役同江崎喜久藏▲命鎭城驛長羅州驛長同山口卯吉▲命羅州驛長舍人場驛長同迫田秀一▲命舍人場驛長西水原驛長同渡邊眞吉▲命西水原驛長退潮驛長同中村才吉▲命退潮驛長咸南興上驛長同中谷章▲命咸南興上驛長篠村驛長同山下定三▲命光州自動車區長營業課勤務渡邊金記

### 新炭需要 激增

本年の冬は例年より非常に寒かつた爲、京城市内の新炭消費高は昨冬より約貳割位增加し、價格は約四割位騰貴した模樣である、殆んど京城の半數以上を供給する蓬萊町新市場は昨年十一月一日より二月末まで入荷した貨車數量が參千四百貳拾車で、昨冬に比較すれば約四百車位增加である、價格は昨冬平均壹貨價壹百五拾圓が、本年度平均貳百五拾圓と大した差である、消費數量は蓬萊町市場、麻浦、沿岸荷揚場、纛島、抱川、加平などから入荷した分を合せて約拾六萬四千叺に達し金額は約貳百萬圓位である

# 義士銘々傳 (73)

悟道軒圓玉演　中一彌畫

## 寺坂吉右衛門（3）

### 惠まれた五十兩

魚竹は表の戸を開けて戸外を見たが、ブッと噴き出した。

『オヤ〳〵、素裸體に袖無し一枚か、家の夫は一ッ身に風車、ウム これや似合ひの夫婦だ。御亭主は二階にゐるから上んなせえ』

おたねは寒さうに、身體をかゞめながら、二階へ上つた。

『おゝおたねか、よく此處にゐることが分つたな』

『えゝ、酒屋の御用聞に聞くと、お前さんが、竹さんに連れて來られたといふので來ました』

『さうか』

『お前さんがお暇になると、私も直ぐ御新造に呼ばれて、不埒を働いた罪故、お手打になるところだが、生命だけは助けてやる。身についたものは皆置いて行けと、この袖無し一枚でお拂ひ箱になりました。いつそ身を投げて死なうかと思つたが、もう一度お前さんに會つてからでも遲くはないと考へ直して、漸く尋ねて來ました』

『大恩受けた旦那樣のお目を忍び、不義した報いで仕方がない。いつそ死んであの世で夫婦にならう』

と二人は抱き合つて此世の別れを惜んでゐた。

『おい、おたね、お前の背中に何か固いものがあるぜ』

『私もさつきから重い〳〵と思つてゐたが』

袖無しの背中に何やら縫ひ込んであるので、糸をとつて引出して見ると、これは如何に、金子が五十兩。

『アツ、これやお金だ。あゝ〳〵お情深い旦那樣。命を助けて下さるばかりか、勿體ないこの大金、思へば〳〵俺達は罰あたりだな』

『ほんとに、二兩や三兩ならいざ知らず、新酒樽から内證で下すつたのかも知れないが、五十兩といふ莫大なお金、旦那樣が御新造樣に云ひつけて下すつたに違ひない。何と云ふ有がたいことでせう』

『お金まで下さるからには、こゝで死んでは旦那樣御夫婦のお情を無にするといふものだ。江戸は將軍樣のお膝下、江戸へ出て、このお金を資本にして、身の落ちつきを定めようぢやないか』

『それで旦那樣を待つてお詫びをして、この大恩の萬分の一でもお返しすることを考へようね』

幸ひに魚竹の伯父が江戸芝宇田川町に八百屋を營つてゐるといふので、魚竹が其處へ紹介狀を書いてくれた。

寺坂吉右衛門はおたねを伴ひ、住みなれた丹波の篠山を後にして花のお江戸へ出て參つた。芝宇田川町に行つて、八百屋の吉兵衛と聞くとすぐ分つた。甥の魚竹が親切であると思つたら、伯父の吉兵衛がそれに輪をかけたやうな親切者。よく面倒を見てくれるので此處に厄介になつてゐる中に、見よう見眞似で吉右衛門、青物を賣つて歩くと、商賣といふものは有がたいもので、出さへすれば結構賣れる。吉右衛門夫婦の實體なのを見て吉兵衛夫婦、子もないことだから、このまゝ夫婦養子になつてくれぬかとの交渉、吉右衛門夫婦も喜んでこゝで夫婦養子になると、あとは若夫婦にまかせ、吉兵衛夫婦は豫て望みの西國巡禮に出かけてしまつた。

吉右衛門夫婦は心を揃へて働くので、店も段々よくなつて行く。すると、そのうち十ケ月滿ちておたねは易々お産をしたが、生れたのは玉のやうな女の子。七夜にはこれをおかると名づけ、蝶よ花よと育てる。

# 演藝案內

## 浪花館

松竹映畫全鮮封切　明治町一　電本五〇三

二月二十六日より三月三日まで　上映時間割

曉　薄情　一、三〇　二、四五　六、四〇
新婚三壘打　一二、一〇　三、二七　七、三三
雪之丞變化解決篇　一二、五一　四、〇八　八、〇三

△曉　薄情　一、蒲田超ナンセンス映畫　山口勇　小倉繁　瀧川玲子
△新婚三壘打　二、蒲田超ナンセンス映畫　小倉繁　出雲八重子
連續一ケ年波瀾曲折の物語り愈々解決!
△雪之丞變化　解決篇　衣笠貞之助監督作品　林長二郎二役主演

## 若草映畫劇場

安くて面白い　電本四二三四番

二月二十八日より三月三日迄　名畫揃ひの御家族週間　階下席大人三十錢・小人二十錢

プログラム

ロイドが日本語でぺら〳〵とまくしたてゝヤンヤと笑はせます!當ふ事實すことお腹がデングリかへる面白さ―パラマウント提供　POL專屬スター總出演誰にもわかる日本語トーキー

名喜劇　ロイドの足が第一　ハロルド・ロイド主演・クライド・ブラックマン監督

RKO社超特作・ウイーダ女史の名作　少年藝術家と愛犬の涙の物語　名畫　フランダースの犬　天才少年名優フランキー・トマス・名犬ライトニング號主演・監督エドワード・スローマン

大都映畫特作鈴田晴夫監督・海江田讓二・月宮乙女主演　時代劇　風流上洲男

漫畫・パラマウント特作發聲漫畫

## 朝日座

京城本町五丁目　電本三六六

二十八日より四日間　浪界の人氣王　梅中軒鶯童

滿鮮公演に先立ち滿洲各地に於て大好評を博した獨特妙節の梅中軒鶯童師久方振りの公演師の記念すべきレコードラヂオで最もお馴染深い師の追隨し能はざる絕好のチャンスをお見逃しなく浪花節を御聽きになるなら是非鶯童師を

鶯童十八番物　紀伊國屋文左衛門、屹の又平、吉良百人斬紀十郎の戀、大石と相見左内、團東立志の白餅、分銅伊勢屋、名銅稻荷丸　毎夜長講一席　五時開演

## 京城劇場

本町三丁目（電話本局一五一四番）

二月二十六日より毎夕六時開演　新歌舞伎と浪曲劇界の名優　熱と力で火の如く痛快な　江味三郎大一座

華やかで胸の透く美男江味三郎大一座はファンの待望裡に愈々二十六日より京劇に開演上演藝題も大

## 松竹座

P・C・L　明治町　電本五六七

二日より封切公開　毎日晝夜二回興行　大衆料金廿錢小人十錢　一時迄は小人に限り五錢

極東映畫超特作時代劇　監督并方秋彥　脚色佐々木光平　主演原門光三郎　櫻井京子主演　素敵だ極東の弗箱映畫　曉の槍騎兵　監督鈴木日出男　撮影松本喜太郎

極東映畫超特作時代劇　監督金田繁　撮影杉本喜太郎　山中溫泉の名妓米八主演　鹹歌小唄　みすじの影に

武家姿日本晴　阿波快輔　若月輝夫　水原宏二　矢野伊之助　中山介二郎　三條みや子共演

## 喜樂館

京城本町　電本一〇

三月壹日封切（五日まで五日間）

日活京都特作時代劇　WEオールサウンド版　天狗の又八　原作子母澤寬　監督志波西果　澤田淸　絹川京子主演

日活東京超特作現代劇　WEオールトーキー　ジャズの街かど　原作玉川映二　監督渡邊邦夫　出演メンバー岡讓二　中田弘二　島耕二　杉狂兒　江川宇禮雄　小杉勇　村田宏壽　星玲子　黑田記代　澤村貞子　久原日出子の豪華メンバー

RKOラヂオ映畫超特作　日本版　流線型超特急　原作ロージャー・ホエートリー　監督トーマス・アトキンス　サリー・ブレーン　チャールズ・スタレット

P・C・L超特作映畫　成瀨巳喜男監督作品・千葉早智子主演　昨年度キネマ旬報主催・優秀映畫第一位當選作品　妻よ薔薇のやうに

二月二十九日藝題　一、明神山の血煙　五場　二、婚禮の一夜　六場　三、涌谷草　二場毎夜讀切
三月壹日藝題　一、二人進婦　七場毎夜讀切　二、涌谷草　一場毎夜讀切

## 中央館

新興キネマ封切專門　電本二〇

當る廿九日正午大公開　午前十一時三十分開始　階下席　大人四十錢、小人二十錢、學生三十錢

待望の新興が初めて發表した探偵映畫!春爛に深たり矣!本格的探偵怪奇劇と新春以來の巨彈!

新興キネマ京都超特作　原作佐々木味津三　監督押本七之助　サウンド版　元祿村雨笠　大谷日出夫主演

新興キネマ東京現代劇部特作　原作水谷準「傀儡師」より　脚色上島量・監督久松靜兒・技師中井朝一　オールサウンド版　女流探訪記者　霧立のぼる河津淸三郎主演

モリモト映畫社配給提供　佐々木味津三選作・竹井諒脚色・說明オールトーキー　右門捕物帖　仁念寺奇談　嵐寬壽郎十八番熱演

## 京喜館

松竹共營　二日より三日間　階下席二十錢

蒲田特作映畫　五所平之助監督作品・飯田蝶子主演　女と生れたからにや　水久保澄子、坂本武、坪内美子、齋藤達雄、小林十九二、藤井貢、阿部三郎、三井秀男

P・C・L洋畫部提供　フランス・シンクロシネ特作品　フランソワ・ロゼイ主演　會話は全部日本語　オール・トーキー　母性の秘密

京都下加茂特作　原作・子母澤寬・監督・井上金太郎・近衞勝彥　心中火取虫　阪東好太郎・飯塚敏子主演　小笠原章二郎・風間宗六・山路義人・高松錦之助

## 團成社

鍾路二丁目　二月廿八日封切　毎日三回　午前十一時半　午後一時半　六時廿分

コロムビア社超特作映畫　ドストイエフスキー不朽の名著　ヨセフ・フォン・スタンバーク監督　名優ペーター・ローレー主演　罪と罰　世界文壇に嵐を生めし名作　而もスタン・バーク畢生の傑作として全日本映畫界に颱風を生みつゝある、文藝映畫の極致!（東京と同時封切中）

コロムビア社特作映畫　アンメザン主演　迷優ナホレオン

ADALIN
アダリン錠
神經衰弱治療
理想的催眠鎭靜劑
アダリンの卓越せる長所は催眠鎭靜作用の頗る迅速顯著なるに拘らず全然無害、不快副作用を缺如せることなり。從つて翌朝覺醒後の氣分爽快なること、頭內朦朧、頭重、若しくは倦怠等を催すことなきは同種製劑中の白眉たり。
神經衰弱、不眠症、心悸亢進症、就眠困難、精神亢奮、不安焦燥、ヒステリー、船車暈豫防
覺醒後の爽快は理想的催眠鎭靜劑アダリンに依つて完し
（〇・一）一〇錠入　（〃）三〇錠入
說明書進呈　各地藥店に販賣
獨逸バイエル製
»Bayer«
バイエル藥品合名會社
神戶局郵便私書函一〇七番
AD. 235

タバコのみの
齒磨スモカ
雪!と云つても泥の雪あり
齒!と云つても脂の齒あり
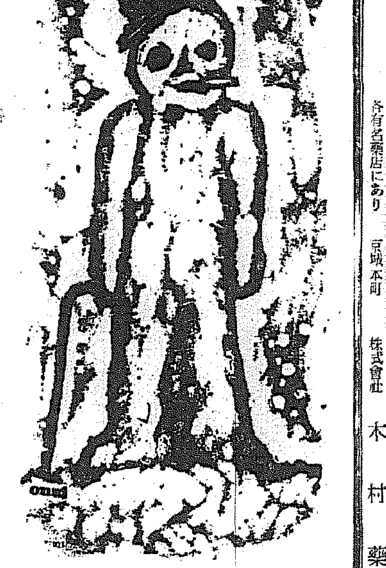
777　煙草化粧品藥店にあり定價十五錢

獨りで苦しむ
りん病も
ネオチリン
飲めば樂になる……
各有名藥店にあり
京城本町　株式會社　木村藥房

淸酒　進軍
風味掬すべし
芳醇　灘の生一本

一本入　化粧箱有り
灘・魚崎　松竹梅酒造株式會社

京城本町　三田政

京城府黃金町三丁目永樂町通り
內科　小兒科　レントゲン科
本田病院
院長　醫學博士　本田建義
院長ノ往診ハ可成午前中ニ御申込ミヲ願ヒマス
入院隨意
普通病室　自宅用　隔離病室　病院用
電話本局(2)二四四三　二五三九　振替京城三一二八八番

金鵄商標
元祖　朝鮮八景

謹製本舗　京城北米倉町　大島製菓所

最上醤油
高
品質・流行し満鮮第一
高松醸造

産婦人科（入院隨意）
医学博士　橋本吉藏
京城府岡崎町七　電龍山五八〇番

地方版

## 壯烈な對空演習
### 仁川の陸軍記念日 非常時意識を宣揚

【仁川】非常時の陸軍記念日、三月十日を眼前に迎へて鄕軍仁川分會、聯合靑年團では二十九日夜公會堂で假裝舞踏を開き記念事業の打合せをなした

當日は鄕軍、靑年團、仁川商業が步武堂々市中を行進、非常時に立つ國民第二陣の意氣を高揚一大示威運動に引續き、平壤飛行第六聯隊の精鋭六機の飛來をまち、午前十時から仁川商業、靑年訓練所の聯合軍は花町埋立地附近で壯烈な對空演習を展開府民に陸軍記念日の認識を强め各學校では軍事講演會を催し、夜は寺町小學校講堂で軍事映畫大會を開催することになつた

**寄附** 【釜山】國岡商業銀行山支店長は先般歿父の忌明志として廿八日金一封を國防義會へ寄附

# 麗はし愛國の話題二つ
## 暗夜、陸軍機を救つた "篝火の主"に重なる佳話
### 軍部その他から贈られた謝禮を 飛んでもないと早速獻金

【群山】去る一月廿二日飛行聯隊長離陸飛行演習滿洲への途次對路に迷ふて不幸群山府外京場里に不時着した各務ヶ原飛行第一聯隊所屬の岡、長龍兩機に篝火信號を以て機官の措置を執り各陸關所を報知した功勞者群山府外米面京場里の消防組頭塚本太三次氏一家に對し軍部では當時使用した篝代及獻紙代として既報金一封を交付する所あつたが塚本氏は斯る行爲は國民として當然なすべき義務であるとて直にこれを國防獻金として朝鮮軍愛國部に獻納した、一方塚本氏一家が斯る火急の場合適切な篝火信號を以て機官の措置を講じたに對し府內明治通一丁目吉岡定男氏（五八）は自己の長男吉岡洋氏が飛行兵大尉として太刀洗飛行第四聯隊に勤務する關から篤く感激し塚本氏に對し此程群山警察署長を通じて金一封を贈呈したが塚本氏は吉岡氏の厚意を深謝し受領すると同時に前述の如く國民の義務として當然の行爲であるとなし直に群山憲兵分駐所を通し防空器材購入獻金として朝鮮軍愛國部に獻金した

# 熱願一萬人施療
## 禮山の名物爺さん
### 零細な患者の謝禮を蓄めて 床し！恤兵金獻納

【禮山】京城生れ徐相潤と云ふお爺さんは一昨年秋頃から禮山邑內に來住、淋しい獨身生活を續けながら邑內を廻り貧困な病人ありと見れば手製の漢藥を與へ丁寧に治療の方法を敎へ多數の全快者を出したが謝禮の請求もせず初めは山師か賣名の徒かと疑つた市民も今では長髮を肩に波打たせ型の崩れた帽子に破れオーバ櫻のステッキを大風呂敷に通し飄々として市內を廻り步く徐さんの姿を歡迎するやうになつたが本人は死ぬる迄に一萬人の病人を癒したいと云ふてゐる、同徐さんはよくある宗敎家の布敎手段で施療して步くでもなく病人に與へる藥包には『服用時必ず 天皇陛下の萬歲を唱へよ』と書いてあり何時も 陛下の御寫眞を風呂敷に包んで持ち步き『 天皇陛下が自分の信仰の對照である』と云ふて居る、此の御爺さんは今回金十五圓七十錢を恤兵金として獻金し二月十八日附の川島陸相の禮狀を貰つて居るが此の金は爺さんの施藥で癒つた患者が御禮として出した零細な金を全部郵便貯金として積立たもの引出し獻金すると意氣込んで居るが更に角不思議な人物である

## 氷の割目に陷沒
### 人命救助表彰

【平壤】二十八日午後六時五十分頃平壤府船橋里五三金弼烈（一七）は所用のため大同江氷上を渡つて平壤市內に急ぐ途中、大同橋下流約五十間、江岸より約二十間のところに差しかかるや突然氷裂のため軟弱となつた氷のため氷中に陷落したのを附近通行中の府內西門町八八文元涉（二〇）及李劉吉（二〇）兩氏が發見、共力して綱をもつて救助したが平壤署では兩氏を近く表彰することにした

## 膨脹豫算に特異性盛る
### 內容の豊富を誇る 忠北自慢のお台所

【淸州】第四回忠北道會に提出された十一年度豫算總額は

▲歲入經常部百十九萬二千七百廿三圓（前年より十三萬九千六百廿三圓增）▲同臨時部百五十七萬八百五十八圓（四十二萬六千五十八圓增）▲歲出經常部七十四萬六千七百十五圓（同七萬四千八百五十三圓增）▲同臨時

## 無疵で原案可決
### お土產建議案も一瀉千里
## 咸北道會幕を閉づ

【羅南】咸北道會第七日の最終日は廿八日午前十時十分開會、前日同樣夏目議員缺席、まだ歲入の第一讀會も終らず、劈頭四元議員から第一讀會打切を提議したが成らず續行、與議員の質問があつて李容瓚議員の動議成立、第一讀會打切に決し、午前十一時十五分休憩同一時二十分再開、歲入出第二讀會に入る、四元議員から三讀會併合を提議してこれに決し

▲李容瓚議員 躍進咸北を唱へられてゐるが道施設からいへば決して躍進してはゐない、次年度の豫算編成に際しては百萬圓位の增加による躍進咸北の名に背かぬ施設を企畫して頂きたい、本豫算に對しては以上の希望を附して全面的に贊意を表するのである

續いて尹鎬彬、金定鎬、朴文欽、御園生、金閔稙、木田各議員それぞれの希望意見を附して贊成、議長豫算案全部の可否を議場に諮り正午、議長休憩を宣す、午後一時再開、左記十議案を一括上程、參與員の說明を省略して第一讀會に入る

▲十一年度御慶事記念兒童奬學基金特別會計歲入出豫算

▲道屆願課規則改正

▲屆出檢查規則改正

▲收入印紙をもつて納付すべき手數料指定

▲地方振興土木事業費、砂防工事費、羅南公立中學校寄宿舍增築及道立醫院增改築費充當のためにする道債を起す▲十一年度自作農地設定資金充當のためにする道債を起す▲朝鮮簡易生命保險積立金の預入による預金部資金を公共團體に轉貸のためにする道債を起す▲九年度歲入出決算報告▲九年度 皇太子殿下御成婚記念兒童奬學基金特別會計歲入出決算報告

▲道會の權限委任

續いて尹鎬彬、安煇、朴文欽各議員の質問があり、ついで李容瓚議員の動議成立して上程議案の二讀會省略、三讀會に入り全員總起立で可決確定、引續き第三次窮民救濟事業費士金事業費、砂防工事費、第三次窮民救濟事業貸付金河川費公共團體貸與金貸付金充當のためにする道債を起すの件中變更の件は印刷物により報告、ついで建議案に移り金議員の提出にかゝる

▲吉州農業補習學校を甲種農業學校に昇格

を滿場一致可決、引續き

▲會寧商業學校の修業年限延長（李容瓚議員外提出）▲鏡城公立高等普通學校學級增加（黃鎬議員ほか提出）▲鏡城農業學校學級增加（同上）▲女子實業補習學校設置（同上）

を一括上程、滿場一致これを可決し文字通り一瀉千里で再開から五十分で終了、議事諮問全部を要綱し四元兩議員に決し竹內知事から道會終了に際する鄭重な謝辭があり、これに對し李與議副議長答辭を述べ、午後二時半和氣藹々裡に無事閉會した

### 傍聽雀

咸北道會最終日まだ歲入の第一讀會も濟まぬといふ議事の進行振りで、終日纏諸を覺悟してゐると正午には第二、第三讀會も濟んで豫算が完全に無疵で成立引續く午後の會議では なんの變哲もなく正味四十分で議案十件報告一件、建議案五件を終つたのはサスガに議員などになる人の力量は大したものだ

▲副議員の一人金鳳鉉、豫算案第二讀會で旋風を起し『官選議員は金もあり知識もあるが吾々民選議員は選擧で金も紗からず使ひ知識も乏しいのであるから、道費で先進地方を視察させ、道政のために……』となるほど『誰もいひたいことをいへずにゐることを申上げます』と前提しただけのことをいうてのけた▲そこで傍聽席で、そんなことなら道議をやめたらいゝ、誰れもアナタに賴みはせん▲竹內知事、最後に『……道民の血と汗から作り出される道費を一錢一厘たりとも粗末にするものでないことを確言致します……』と熱誠こめて挨拶すれば滿場拍手、始めて明朗竹內知事の面目をこの道會においてはつきり印象づけた▲昨年の道會最終日、閉會に際しては何人も拍手するものがなく、記者が拍手してこれに和するものがなくてひどくテレ臭かつたこと今日はつくづく思ひ出した

## 羅南邑會
### 汚物掃除で論議沸騰

【羅南】邑十一年度豫算審議の邑會第一日は既報の通り二十八日午後一時から開會、松野、鄭理容兩議員缺席、豫算歲入出九萬二千九百七圓の說明に小田副邑長が當り、引續き歲出臨時部の逐條第一讀會に移り、會議、庶務、土木、衞生費の諸費を終り衞生費では何處へ同にやうに惱んでゐる汚物掃除で花が咲き、水道公園、靑年訓練所、社會事業、勸業の諸費を經つて警備では、消防組頭出張所に自動車ポンプ新規購入に絡んで臨時部も併合して審議し、午後五時十分散會した

# 發疹チフスが流感で御座候
## 醫療機關のない平北僻村に 猖獗して當局吃驚

【安州】博川郡東南面石花洞では昨年十一月頃より惡性流行性感冒患者が續出し遂に死者七名を出したが醫生の診斷に不審を起した同洞では公醫を特派し各患者について診斷したところチフスの疑ひ濃厚なので更に糞便檢査の結果、發疹チフスと判明、目下三十七名の患者あり、署では防疫に忙殺されてゐたが漸次終熄の模樣である 同部落は駐在所在地より三里の僻村であるので醫療機關の皆無がこの結果を生んだものであるとしてゐる

**群山の酷寒**【群山】二月の聲を聽くのに群山地方では廿八日來猛烈の寒波襲來し遂に零下十度の冷え込みに府民は全く縮み上つてゐる

## 滿洲移民團
### 淸津に上陸

【淸津】今年最初の拓務省滿洲移民團百七十三名は熊谷隊長大尉引率の下に廿八日午前七時入港のサイベリヤ丸で淸津に上陸、公會堂で休憩の後、午後一時發の列車で日章旗を先頭に勇躍任地の途についた一行は主として宮城、山形等の所謂東北人で皆銃に一千切れさうな元氣を漲へ時節の話りと語る體格をリックサック姿の凜々しい服裝に押し包んでゐるが『彌榮』と大書した日章旗を翳して一糸亂れず上陸、大陸に第一步を下したところは天晴れな屯田兵振りである、公會堂で休憩中

みんな元氣一ぱいです、そして思ひ切り働き御國のために盡したいといつて居ります、この團體は大部分東北の凶作と鬪つた體驗者でもあり期待を裏切らない移民となり得るものと信じます

と引率者熊谷大尉は語つた、なほ本年第二次移民はこの三日淸津に上陸すると

**爺さん重傷**【平壤】二十九日午前十一時半頃府營第二十八號電車を運轉手金龍俊が運轉し西平壤驛より平壤驛に向け府內鐵道里九五番地附近を進行中突然府內新陽里六五金敏（六）が直前を橫斷せんとしたゝめ急停車したが間に合はず顏面その他に約三週間の重傷を負つた

# 馬山中學校の開設
## 道から認可申請
### まづ一年一學級を編成募集 取敢ず普校を假校舍に充用

【釜山】慶南道當局では馬山中學校新設に關し過般新設費に充當すべき寄附金十三萬圓の授受を終り敷地一萬坪その他の手續きも完了し地元府民側との諒解も成立したので廿九日附總督府へ宛て認可を申請した、新設さるべき中學校の內容は正規の五年制度にて十學級、五百名の生徒を就學させる計畫であつて、四月一日より一年生一學級編成にて百名を入學させ校舍は新校舍落成まで馬山普通學校を便宜利用する筈

## 昇段大手合戰譜 7
日本棋院 北鮮支部

三段 加藤三七一（先） 二段 黑田幸雄（先相先）

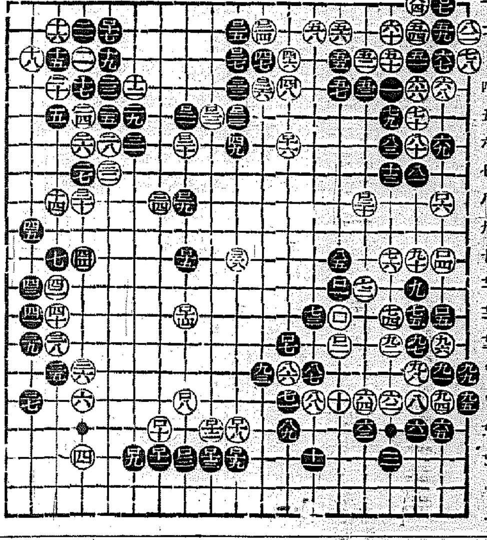

### 對局者の言葉

（白）ロ八乃至黑ロ十九は、こんなものでせう

（黑）ロ十五は打過ぎでした、一路『る十』に控へて居る位で十分なのでせう

これがために、何となく不氣味を感じたのは不覺でした

（白）ロ十六で上邊の黑にらまく働きかけると同時に、ロ二十の筋の狙ひで黑ロ十五の一子を大きく取込む方法がありさうに思はれますが、はつきり讀めなかつた 譜のトビは平凡を免れません

（黑）ロ十七の時には隅接に箭した揚句かくツイで白からの打込みを防いだのですが、果してどうでしたか

（白）ロ二六の當ては手拍子も甚しかつた打たねば後に『る二』とハサミツケる味や『る三』のノゾキ味などがありましたのに—

（黑）ロ二九と逸出せねば怪しいのですが、白ロ三十と來られて爛み模樣になつて來ました 前のロ十五の深入りが後悔されます

（一分以內は切捨）

| 手 | 着點 | 分 |
|---|---|---|
| ○ロ八 | を十五 | 25 |
| ●ロ九 | か十七 | 10 |
| ○ロ十 | わ十六 | 1 |
| ●ロ十一 | わ十七 | |
| ○ロ十二 | る十六 | |
| ●ロ十三 | を十七 | 2 |
| ○ロ十四 | を十三 | 5 |
| ●ロ十五 | を十 | 1 |
| ○ロ十六 | ち六 | 25 |
| ●ロ十七 | よ二 | 40 |
| ○ロ十八 | ぬ十六 | 21 |
| ●ロ十九 | ぬ十七 | |
| ○ロ二十 | を六 | 1 |
| ●ロ二一 | を五 | 6 |
| ○ロ二二 | る五 | 1 |
| ●ロ二三 | ぬ五 | |
| ○ロ二四 | り二 | 1 |
| ●ロ二五 | ぬ二 | |
| ○ロ二六 | り四 | |
| ●ロ二七 | ぬ三 | |
| ○ロ二八 | ぬ十 | 15 |
| ●ロ二九 | を八 | 18 |
| ○ロ三十 | ほ八 | 11 |

○ロ三一ツグ

所要時間 累計（白七・三八 黑五・四〇）

（制限時間各八時間）

### 戰の跡

○白ロ十四に釣られて黑ロ十五まで踏み込んだのは危險至極、恐らく白の思ふ壺であらう、一路『る十』に控へて居るのが本手である○白ロ十六の眞面目すぎる事は直感されるが、黑ロ十五の打すぎを最も痛烈に攻擊する方法に至つては、容易に發見しがたい○白ロ二六の當ては俗見紛々たるもの、ノータイムの一著だけに手拍子と見る外はない○白ロ二八、ロ三十とよく愈々維手を露はして來たが、要するに黑ロ十五に對し白『わ十』と受けるやうでは問題にならぬ事は斷言出來るのである

## 寶城佛に强盜

【光州】二十七日午後十一時半ごろ全南寶城郡得粮面□□里三上俊三氏方へ覆面强盜押入り食刀で家人を脅迫し現金七圓を强奪逃走したが犯人はまだ檢擧されぬ

## 道民よ自重せよ
### 全北のお達示

【全州】今回の二、二六事件に際して道警察部では全力を擧げて治安維持に努めて居り頗る平穩な狀態にあるが、道では二十八日各府尹郡守、學校長宛に左の如き通牒を發した

本月廿六日東京における騷擾事件に關しては新聞紙上其の他により報道せられつゝあるところなるが當道の治安は確實に維持せられ各地方また極めて平穩なり、この際民心の動搖を來さゞるやう御留意相成たし

## 大膽な泥棒
### 夕刻玄關の金庫を盜む

【光州】二十七日午後五時ごろ全南□□郡□□面□□里□□方へ一靑年が侵入し玄關先にあつた手提金庫から現金五十三圓在中のを取出し、逃走の主人に暴行を加へ、逃走したが驅けつけた附近のものに取り押へられた

**群山校學藝會**【群山】小學校では一日午前九時半より同校講堂で兒童學藝會を開催

## 岡部は生きてる
### 平壤の大金拐帶道行男 內地で心中は誤報

【平壤】昨年五月平壤無盡會社の公金一萬六千八百圓を橫領し愛人である平壤花街のとせ子と共に行方を晦ました岡部三郞（三七）はその後內地各地に手配し鋭意搜査中のところ、昨年九月末鹿兒島縣の淵において男女の心中をしたと本月十一日平壤より內地に旅行した人によつて報ぜられたので平壤署では直ちに所轄大宮署に詳細照會、廿九日同回答があつたがそれによると全く岡部とは似ても似つかない男女であること判明したので同署では即日岡部三郞は生きてゐると再度手配を發した

## 長水の猛獸狩
### 獲物十一頭

【全州】長水警察署では播岩面一帶に猛獸の農作物被害が激甚するので二十二日から三日間に亘つて一帶の猛獸狩を決行したが、ノロ八頭、猪三頭を射ち止めて凱歌を擧げた

## 浦項邑會

【浦項】十一年度豫算追加更正の浦項邑會は二十七日開會、九千圓を追加計上し醫藥の南濱河側の埋立地（中谷竹三郞外二名名義）と市場移轉先地を買上げることになつた、因に前記中谷氏外二名名義の土地代は浦項邑のため一部有志連が立替へたる金額と既成會の借入金である

### 人の動き

▲上田群山商議副會頭 放送局誘致運動上城中、二十九日朝歸任

▲中島同理事 同上

▲秋葉大田高等女學校長 東京、名古屋地方出張中、二日歸任

▲金鷗鉉氏（平安自動車會社長）平壤滯在中、廿七日歸任

▲田時根氏（道會議員）道會參席のため二十七日江界發上道

▲廣岡城郡守 道農振會議出席中二十八日歸任

▲朝吹園城警察署長、趙園城郡屬、池田普校長、金產組理事、姜敬化主事、金漁組理事、平塘組理事 同上

### 朝鮮郵船定期出帆（△印ハ船客取扱）

◎北鮮新潟連絡船 慶安丸、重量三、○三○噸 定員特等三十二名、普通五十名

雄基 三ノ日 午前六時發
羅津 三ノ日 午前八時著 午後九時發
淸津 三ノ日 午後五時發 正午十二時著
新潟 五ノ日 七ノ日 午前十一時著 午後十二時發
淸津 九ノ日 午前八時著 午後二時發
羅津 九ノ日 午後五時著
雄基 九ノ日 午後七時著

北鮮橫濱直行 東京—阪神—關門コース
△太海丸 羅津六日 雄基七日 淸津二日
北鮮東京行 釜山—關門—大阪—名古屋—淸水—橫濱寄港
佐渡丸 雄基十三日 淸津十四日 元山十五日
○急行船 關門—名古屋—橫濱—淸水寄港
△盛京丸 雄基三日 淸津五日 元山六日
西鮮東京行 關門—大阪—名古屋—淸水—橫濱寄港
△江原丸 仁川十五日 群山十七日 木浦十八日
△咸鏡丸 仁川二十五日 群山 木浦
北鮮名古屋行 釜山—博多—關門—阪神寄港
○關東軍運輸部御用船
立神丸 雄基十日 淸津十二日 元山十五日
北鮮大阪行 釜山—博多—關門—神戶寄港
淸津丸 雄基五日 淸津六日 元山九日
△金剛山丸 雄基五日 淸津六日 元山九日
西鮮大阪行
○南部線 釜山—關門—神戶寄港
漢江丸 仁川廿三日 群山二十四日 木浦二十五日
慶州丸 仁川二十三日 群山二十四日 木浦二十六日
○北部線 博多直行—神戶寄港
漢城丸 新義州 日 仁川十日 群山十二日
新義州丸 日 鎭南浦 日 仁川 日
敦賀行 延長 新舞鶴—舞鶴—宮津—境
釜山丸 雄基二日 淸津三日 元山五日
鹿兒島、三角行 釜山—博多—長崎
櫻島丸 仁川四日 群山五日 木浦六日
○博多直行船 長崎寄港
大連丸 大連八日 仁川十日
西鮮滿洲行
平安丸 仁川四日 鎭南浦五日 釜山八日
北鮮上海、靑島行
平安丸 淸津十日 釜山十五日
上海行 靑島延長—隔航寄港 釜山—木浦
平安丸 仁川 日 鎭南浦 日
靑島行 芝罘大連寄港
會寧丸 仁川二日 鎭南浦 日
大連行
大連丸 仁川四日 鎭南浦 日
錦江丸 仁川十日 鎭南浦 日
浦鹽行
淸津丸 元山三日 淸津五日 雄基一日
△乘船賃金低廉船中食事付
△左ノ外臨時臨時船ヲ配給シ船腹ノ潤澤ヲ取計ヒ居リマス

日本郵船定期出帆
歐州行 諏訪丸 橫濱 神戶 門司 三月一日 三月五日 三月七日
桑港行 淺間丸 橫濱 神戶 三月十一日 三月十二日
濠州行 熱田丸 橫濱 神戶 長崎 三月十六日 三月二十日 三月二十三日

京城府大門通リ五ノ一
朝鮮郵船株式會社
代表電話（2）本局四一九五番
釜山支店 大橋通
元山支店 海岸町
仁川出張所 港町 電話長一三四番
北鮮出張員 淸津府北星町 電話長三五十番
京城代理店 朝鮮運送會社 電話（2）本局五一一一番
鎭南浦代理店 朝鮮商工會社
仁川代理店 朝鮮運送會社
群山代理店 群山海運會社
木浦代理店 朝鮮運送會社
釜山代理店 大地回漕社
元山代理店 朝鮮運送支店
城津代理店 朝鮮運送支店
淸津代理店 羅津代理店 雄基代理店 國際運輸支店


若返り美容に於ける劃期的發明

藥用クラブ美身クリーム 一円五十錢

強度ホルモン 膵臟酵素 含有 特許 專賣

しわ 小じわ たるみ ソバカス ニキビ

この一品でさつぱりと消し去る 比類のない藥理的效果

# 綜合ホルモンの神秘的效果

藥用クラブ美身クリームは…

★ 肌から吸收されて內服以上に效果のあるクラブ強度綜合ホルモンを含有し、體溫で藥理作用をする膵臟酵素を配合した世界に比類のない若返りホルモンクリームであります。

★ 綜合ホルモンの作用は、肌を根本的に若返らせ、小皺、皺、弛緩を除いて、見違へる程しなやかにし、膵臟酵素は藥理的にニキビ、ソバカス等の異常色素、惡脂肪を消し去ります

★ 特に、夜お寢みになる前に肌を淸潔にして、藥用クラブ美身クリーム、又は若返り化粧水クラブ乳液（五〇錢）をよく擦り込んでおきますと一夜の中に、いつの間にか若返つて翌朝はびつくりする程、きれいなみづ〳〵しい肌になります。ぜひこの睡眠美容法をお試し下さい！

藥用 クラブ美身クリーム

B—141

# 相馬御風 隨筆全集

隨筆こそは人そのものであり生活であり氣品である 一木一草盡くその靈筆に輝き 切々たる哀感は萬人の胸を打つ 土の文學の最高峰！ 世界人の心の縮圖！

身を以て描かれたる生活即藝術の大人の文學 都會人は本全集に初めて心の鄕土を見出すであらう

第一巻 凡人淨土　第二巻 雜草の如く　第三巻 人生行路　第四巻 懷しき人々　第五巻 生と死と愛　第六巻 獨坐旅心

第一回配本 第一巻 増刷出來！

凡人淨土

推奨諸家！ 高田早苗 市島謙吉 下村海南 正宗白鳥 小川未明 （順不同）

御風全集特典！ 相馬御風揮毫 色紙短冊 二百口贈呈！ 〆切三月七日

# 日本名文鑑賞

豫約各六巻

内容見本呈

☆御申込はお早く！

増刷配本中！

東京・麹町・下六番町 發行所 厚生閣 振替東京五九六〇〇番

申込は各書店又は發行所へ

明治後期

推奨！ 五十嵐力 北原白秋 島崎藤村 佐藤春夫 長谷川如是閑 （五十音順） 責任編輯 高須芳次郎 装幀 恩地孝四郎

第一回配本 第五巻 増刷出來！

樂しい講座！ 第一巻 古代中世　第二巻 江戸前期　第三巻 江戸後期　第四巻 明治前期　第五巻 明治後期　第六巻 大正昭和

若し…本書につけば！ ○勞せず名作の粹を味へる ○文學の知識が全的につく ○文章がメキメキ上達する

☆懇切無二の内容

各巻共名文百種！ 敍事―敍情―敍景 史傳―エッセイ―隨筆―日記―書簡 翻譯に分類收載 面白く變化に富む

世界に誇る

（白ガマ印）

フロッグウヰスキー

本場 平壤栗 年中無休（冷藏貯藏） 平壤府大和町 久利屋 本店 振替京城一五八三四番

御姿ヲ寫眞ニ 物部寫眞館

抜き荷絶対防止 守屋式 鉄線荷造機 帯鉄荷造機 代理店 京城府岡崎町九 湯澤商店 電龍（3）四五九八

教育圖書出版 株式會社 以文堂 京城寛勲洞・振京一〇二七五番

殖産積金 貯蓄預金 殖産貸付 及端貸付 朝鮮貯蓄銀行

# 名相と人生

# 運命學大成

名相學の鑑定祕傳書 これぞ姓名學の定本

山口裕康氏著

實費 第二回配本 會員壹萬名限り 無料鑑定券贈呈 壹冊一圓二十錢（送料二十二錢）

附録 大辭典 生兒の命名・通稱 雅號・藝名・題名 會社銀行名・店名 屋號・會社・船名 登録品名稱・商標 賣藥品名・書籍名

物書店にあり

殘念なりし故 永田鐵山閣下

在滿特務機關當氏の來會で、閣下の訪問を受けたのは昭和十年盛夏七月廿四日であつた。無論、名相に關する事で談論風發、活潑無碍、遂に閣下も自己と家族の方々の姓名につき一考を約して、お別れした。然か、何事ぞ、僅か旬日を出でざる八月十二日、凶惡なる變事に逢着するとは。初秋の夕陽、靜かに暮れんとし、蟬、樹下に鳴く、眠れる閣下の英靈に鑑んで冥福を禱したのも夢の樣である。

永田鐵山（五十二歳）

宣義に於て永田相鑑する事ではあるけれども、尙參照大なる心意があります。然し陰陽の配置に於て所謂一括型で、其鐵則に緊せられ運命は、龍の如く上昇する一面に又、凶禍なる事を許されず、短命ならざれば、必らず、致命的凶禍あり、且つ兩親又は肉親に緣薄く、初緣と初緣とは治まらざる結果となり又、其運格に於ても「名の數」二十四は、空拳にして成功する事ある數で「銀難汝を玉にする」の意があり、閣下をして、其英才は軍務局長たらしめたるも「姓名數」三十四は凶惡なる晩年の運格を表示し、横死、刺難など、何れは一身を滅亡せしむるの凶運格の所有者たりしは、實に殘念なる事にして、五行の組合せ、音靈に於ても、百折不撓の勇氣を持つとはいへ、何とはなしに、天地の配列は即ち、逆位で、長命の表示を缺きたるは、非常時下の閣軍の重鎭として、將來の彌望の的たりし閣下だけに、惜みても、尙餘りありといふべし。

⊠本書こそ人生を明るくする喜こびの案内書だ⊠ 壹億同胞の家運長久の書であり人生の武器だ⊠

名前が男女の人生をいかに支配するか知つてゐますか 社名の付け方で金運・事業運・發展も出來るものです 良い商品がなぜ賣れないのかそれは名稱が惡いからだ 不遇を喞つ人、美術家、俳優等すべて雅號が惡いからだ

豫告 家相と住宅 ▼第二回配本・三月五日配本 家相が惡いといくら努力しても無駄骨です。それ所か、一家を亡ぼす禍根となります。

墓相と家運 ▼第三回配本・三月十五日配本 墓は家代々の守本尊です。彼岸も近づきますから是非墓の知識を知らねば大變です。

豫約募集 内容見本申込進呈

堂々全八巻三千頁の大列冊

名相と人生 山口裕康著　性相と更生 神山五黃著　家相と住宅 岡本陽著　氣學の神祕 福永清白著　墓相と家運 今井鴻象著　相性と結婚 平松愛久著　掌相精義 乾臻洞著　印章の神祕 山口蘰園著

發行所 東京市淀橋區戸塚町一丁目 東京・京橋・二八七五番 電話牛込四五九〇一番 東學社

# パインミシン

（御注意＝ミシン名はトレードマーク登録品です）

政府補助・優良國産機

堅牢優美 靜音輕快 價格至廉

株式會社 パイン裁縫機械製作所京城出張所 京城府黄金町二丁目一一八番地 （合資會社泰明商會京城出張所） 電話本局長三三〇一番

本社 東京市瀧野川區西ヶ原町

（特約店募集）

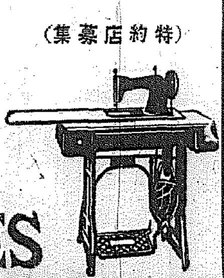

PINES 登録商標

# 上海日本 火災・海上・保險

京城府黄金町二丁目 駐在所 電話本局二六一六番

創立明治參拾貳年 京城府南大門通二丁目 株式會社 朝鮮商業銀行 頭取 朴榮喆 専務取締役 堀正一

支店 出張所 京城南大門、同鍾路、同東大門、同本町二丁目、同本町四丁目、龍山、仁川、平壤、利川、淸州、群山、全州、裡里、長興、康津、慈善、馬山、釜山本町、同牧ノ島、同富平町、同榮町、廣山、方魚津、元山、咸興、端川、淸津、羅南、會寧、沙里院、信川、新義州、定州、平壤、同東大門、鎭南浦、載寧

ビクターレコードは日本樂器へ 電話本局三四八五番 京城本町一

普通病室及隔離病室ノ設備有り 京城府西小門町 田中丸病院 電話光化門（3）一三八六番

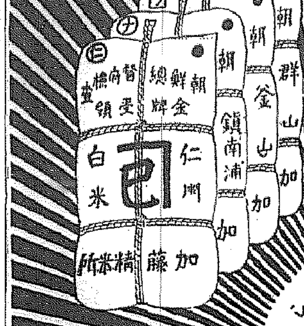

おいしいお米 精米所

本場産 貴生堂ノ朝鮮人蔘

専賣局製の人蔘エキス 蔘精のんで 元氣百倍す 貴生堂 京城本町二 電本一三八

松園

# わかり易い朝鮮語會話

從來、内地人に取り比較的學習困難とされてゐる朝鮮語をわかり易く初步一般的知識を習得せしむべく平易簡明に講述し昭和五年度總督府改定諺文綴字法を準據したものである定價一圓送料十六錢（内容見本進呈）

# 普通學校 朝鮮語讀本譯解

◇巻四出づ（送料共五十六錢）巻一（送料共三十四錢）巻二（送料共五十六錢）

京城太平通一丁目 朝鮮通信社内 朝鮮語研究會 電話本局（2）四五〇二番 振替京城七六六番

# 朝鮮語講義録

内鮮專門家諸氏執筆 斯界唯一の指導機關 （見本進呈）

◇月額六十錢◇三ヶ月一圓七十錢◇六ヶ月三圓四十錢◇一年（全期）六圓五十錢◇

◇右合本 總クロース上・中下二冊一組美装函入 特價六圓五十錢（送料五十錢）

◇特典 右一年分又は合本の前金申込には「朝鮮語試驗問題並に譯文集」（定價一圓送料十六錢）を一冊贈呈す

本講義録は斯界唯一の指導機關にて内鮮專門家諸氏の執筆に係り會話、文法、對譯法を初め必要科目を網羅し其の講述の平易にして懇切なること世上既に定評あり、年々施行さるる第三種試驗合格者は殆ど本講義録購讀者を以て占めつつあり、以て效果の顯著なるを知るべきである（全部印刷済につき幾月分にても同時に發送することを得）

# 天然甘味葡萄酒 ミツワ・ポートー

美味滋養

朝鮮の誇！國産の粹!!

貯藏十年間の天然甘味葡萄酒です

自然の儘の甘味です 着色して有りません 併もエキス分が豐富ですから滋養料としても實に優秀です

東洋のボルドー（浦項ミツワ農場葡萄園） 永年苦心の結晶です

釀造元 東京ミツワ石鹸本舗經營 朝鮮浦項 ミツワ農場葡萄園

定價 大壜 赤一・二〇 白一・二〇 小壜 赤・六〇 白・六五 進物用化粧函あり

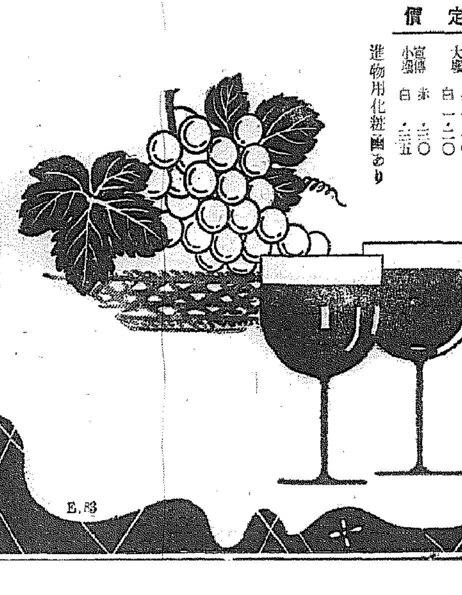

E.83

## 帝都寫眞便り

【上】赤坂溜池の山王ホテル【中】雪降りの中にたゞずむ荷物を持つた人々【下】新橋附近に止まつた自動車

# 內務の部內に深刻な自己批判

## 人事刷新と指導精神の確立

【東京電話】今回の事件に關し治安維持並に一般地方行政の重責に任ずる內務省の立場は極めて重大なるものがあり、これに關する首腦部間殊に

**警視** 總監初め警察當局の態度に對しては部外はもとより部內においても種々批判が行はれてゐるが、これに對し省內の中堅課長事務官級を中心として部內革新への要求と深刻な自己批判が行はれつゝあるのが注目され、事態が平靜に歸すると共に今後の官僚の動向にも

**關聯** して頗る重大な部內革新運動にまで展開しようとしており既に今回の事件の直接責任者として赤木次官、唐澤警保局長、小栗警視總監の辭表が後藤內相の手許まで提出されてゐるが、更に一部には警察精神を高調せる警察局全體がその責任を負ふべしとの說さへ行はれてゐるので後藤內閣において何人が新內相になるにせよ、內務省首腦部はもとより內務系統全般に

**亘る** 徹底的人事行政の刷新と指導精神の確立に行政革新が要求されるものと見られる

# 新たな政局動く

## 西園寺公はけふ上京

【東京電話】後繼內閣の組織は叛亂下の政情安定のためこれが準備について最も緊急を要するものとして一日朝來重臣間に重大協議が進められてゐたが、豫て事件突發以來上京を思ひ立つてゐた西園寺公は時局の重大性に鑑み身體の許す限り二日午後上京天機を奉伺した上時局收拾に當るべく各方面の重臣の意向を徵した上御下問に奉答するものと見られる、而して公の上京により事件後一週間にして漸く新なる政局の端緒を見出すこととなつた譯で、西公の上京後の動靜は各方面の注目を惹くところとなつた、なほ西公は一昨年岡田內閣成立當時の如く特に重臣會議を開くことなく一木樞相、湯淺宮相、岡田首相初め軍事參議官等と個別的に會見し各方面の情勢を十分に聽取したる上後繼內閣の首班に內大臣奏薦の決意をなすことゝならう

# 事件の鎭定は御稜威の御力

## 恐懼して後藤內相謹話

【東京電話】後藤內相は一日午後六時宮中を退下後內務省大臣室において左の如き謹話をなした

この度は非常なる大不祥事件が勃發致しまして畏れ多くも宸襟を惱まし奉り國內に不安を惹起しましたことは何とも恐懼に堪へざる次第でありまして責任の重大なるを深く痛感致してをります、今回の事件は全く御稜威の御力によつて鎭壓いたしました次第であります、なほ當局と致しましては一層治安の回復に努めてゐます

## 陸軍首腦部會議

【東京電話】陸軍では一日午後四時半より省內大臣室に首腦部會議を開き川島陸相（中途退出）古莊次官、今井軍務局長外各局長出席今後の時局に對處すべき陸軍としての態度方針につき約五時間に亘り極めて熱心に所信の交換をなして九時過ぎ散會した、今井軍務局長は散會後九段偕行社に川島陸相に各參議官などの最高首腦部を訪問し、右の經過及び結果につき報告をなしこれに基き最高首腦部は深更まで愼重重要協議を重ねた

## 閣議は農相官邸で行ふ

【東京電話】政府は首相官邸の使用が出來ないため宮內省において閣議その他の事務を執つてゐたが事件も鎭定し平靜に歸したので二日より當分農林大臣官邸を使用するに決定し二日の閣議も農相官邸に開くことになつた

## 地久節御祝宴御取止遊ばす

【東京電話】皇后陛下には來る六日第三十三回の御目出度き御誕辰地久節を御迎へあらせられるが、戒嚴令下にあることとて同日宮中における御祝宴は勿論文武官の有資格者の拜賀、參賀並に賜饌の御儀は御取止め遊ばされる旨二日正式に仰出される筈

## 內閣各閣僚宮內省引拂

【東京電話】二十六日事件發生以來宮內省三階の會議室を借用してしばしば重大閣議を開き事件の善後策に當つてゐた內閣各閣僚は一日限り宮內省から引拂ふことになつた

# 外交方針不變

## 我大公使へ再訓電

【東京電話】今回の事件に關する各國輿論の反響は續々外務省に到着してゐるが、大體に於て今後の我が外交方針が非常時の空氣を反映し、如何なる外交方針を採るかも知れないと觀測し、東亞にかける日本の動向に非常な危惧の念を抱いて居る、外務省では二十六日の事件發生以來種々の謠言流布して我が國家的信用を傷つけ國際關係を惡化せしめるとを惧れ、刻々の情勢を各在外使臣に速報し眞相の說明を行はしめゐたが、事件も全く解決するに至つたので改めて在外使臣に訓令をなし、我が外交方針には何等變化のないことを通達し列國の誤解を一掃し今後の外交々涉の障碍を除去せしめることになつた

## 故松尾大佐餘榮

【東京電話】畏きあたりでは去る二十六日遭難した岡田首相の義弟松尾傳藏大佐に對し一日左の如く特旨を以て位記を賜はせられた

正五位勳三等功四級　故陸軍步兵大佐　松尾傳藏

敍從四位（特旨を以て位一級追陞せらる）

## 殉職警察官に厚く弔慰

【東京電話】警視廳警察官で重臣邸警備の任務を帶びてゐた人達が首相官邸に三名を初めとし外に二名都合五名までも犧牲となつて殉職したことは如何にするも氣の毒に堪へぬことである、之等の警察官達はそれぞれ配置の任務に就いてをり事件勃發するや勇敢に任務のために戰ひ天晴れ警察官の精神を發揮し殉職を遂げたもので警察官として責任觀念が充溢してゐた譯であるとし內務省警察局ではこれら名譽ある殉職者のために國家としても亦た警察官共濟組合としても出來るだけ多額の弔慰金を交付するやう申請することとなつてゐる

## 警備第二艦隊大阪灣を出港

【大阪電話】去る廿七日以來大阪灣に特別警備に當つてゐた加藤隆義中將の率ゆる第二艦隊はその任務を解かれ三月一日午後一時半旗艦愛宕を先頭に續々出港根據地に歸航した

# 野中元大尉は自決

# 他は刑務所に收容す

## 歸順兵は兵營に隔離

【東京電話】戒嚴司令部一日午後四時發表（第五號）叛亂軍の將校は廿九日その本官を免ぜられたり、右元將校中野中四郎は自決し爾餘の大部ならびに叛亂に參加しありたる村中孝次、磯部淺一及び澁川善助は衞戍刑務所に收容せられたり

歸順せる下士官以下はそれぞれ兵營に隔離收容せられたり

## 大阪も立會開始

【大阪電話】二日の大阪各清算市場は大株が前場の立會を休止し午前十時議員會を開き午後の立會開始につき協議決定する外は三品、砂糖の各取引所は何れも定刻より立會を開始するに決定した

## 東京米取も開市

【東京電話】東京米商取引所では一日午後一時より各部聯合商議員會及び委員會を開いた結果各部（米、綿糸、人絹格付清算取引）立會を二日定刻より開始することに決定した

## 仁川取引所立會開始

立會休止中の仁川米穀取引所は二日定刻から立會を開始する

## 東株三日も困難

【東京電話】東株は三日の市場立會に關し二日重役會を開き協議決定するが同日よりの立會開始は困難と見られてゐる、即ち市場の人氣は事件の平定と共に大分落着きの色を示してゐるが後繼內閣の顏觸れを見るまで開始不可能の模樣である

## 東株の長期處理

### 總會で正式決定

【東京電話】東株一般取引員組合では一日午前十時より總會を開き既報の二月限建玉處理案につき審議の結果、次の原案を正式に決定し、明日午前中に之を完了することゝなつた

一、二月限建玉の全部を四月限の長期に乘替へ、この値段は二月二十五日後場の大引値段（大引値段なきものは最近の値段若くは委員會に於て定めたる推定値段）を以てこの乘替へたる建玉に對しては手數料を申受けざること

一、現品提供の分は一般の規約を待ち之を委員長の名に於て四月限受付の現品を提供し買方玉の希望に對する現品提供額の範圍に於て之を行ふこと

一、東武鐵道株に限り大日電力株と合併のため三月限以降立會停止となつてゐるのでこれのみ受渡しを行ふこと

## 手形交換開始

【東京電話】東京手形交換所では二十八、九の兩日手形交換を臨時休止したため一日は日曜休日にも拘らず午前十時より銀行集會所に緊急理事會を開催森理事長以下首腦出席手形交換業務再開について協議を重ねた結果明二日より平常通り手形交換事務を再開するに決定した

# 社會大衆黨對策協議

## 積極的聲明を發せん

【東京電話】社會大衆黨では二日正午黨本部に緊急中央執行委員會を開催し麻生書記長を始め常任委員全部の出席を求め今回の事件に對する黨としての意向並に今後の時局に關して同黨はあくまで從來の主義主張を貫き國民大衆の總意的政治に邁進すべき旨協議を遂げた上相當突込んだ聲明書を發表することゝなつた

# 英國の海軍根據地空襲防備に備ふ

## 西部海岸に移轉計畫

【ロンドン二十九日同盟】イギリス政府は國際情勢の惡化に對處、いよいよ國防擴充計畫に邁進することゝなつたが、關聯するに海軍省專門家の間ではイギリス東部海岸が大陸に近く空襲の危險甚大なるに鑑みイギリス主要根據地を西部海岸に移轉するに決定既に根據地新設計畫を作成目下着々實現を進めてゐると言はれる

## 福岡會館で相愛會亂鬪

【福岡電話】福岡市在住朝鮮出身者の組織する相愛會員中反會長派二百名は一日市立記念館で總會を開催會長李東成氏の辭職勸告につき協議中同十時三十分これを聞きつけた會長派三百數十名が棍棒を打つて會場に亂入兩者入り亂れて椅子机をふるひ大亂鬪をなし數十名の重輕傷者を出したので富岡署宇都宮特高課長以下二十數名が急行取鎭めるとともに關係者數十名を引致取調べ中である

# 財界の對策特別に要せず

## 政府の方針決定

【東京電話】政府は今回の事件に伴ふ財界の擾亂に關し深甚の關心を拂ひつゝあるが、事件落着後の財界安定處置については今日の經濟界の基調に全く危惧する點がないので今後特に積極的に處置を講ぜざるに決定した、右につき町田藏相は一日の閣議散會後次の如く語つた

今回の事件では國內經濟界の動搖は殆どない狀態で却つて外國殊に英米に誇大に報道されたわけだ、資金も主として商人の爲替資金としてのコールが增加した程度である、而も今日は爲替も安定し外貨邦債も反撥してゐる、從つて財界は安定してゐると信じてゐるから差當り何等安定策につき處置を採る必要がない

## 商品市場はけふ開かる

【東京電話】全國各取引所は市場再開につき協議を重ねつゝあるが後繼內閣も決定せず二日の大阪、名古屋とも續休する模樣であり商品市場は證券市場に比し影響も輕微と豫想されてゐるので開市する模樣であり米、綿糸市場は二日から砂糖取引所も再協議の上でなくては決定せざるもこれまた特別の支障無き限り立會を開始する模樣であり生系も二日から定刻通り開くと內定した

# 警備交替歸宅中

# 靑島中尉割腹す

## ―近衞輜重隊中隊長代理―

## 夫人も後を追ひ果つ

【東京電話】世田ヶ谷區池尻町偕行社住宅の近衞輜重兵大隊第二中隊長代理輜重兵中尉靜岡縣出身靑島健吉（三〇）氏は廿八日夜自宅にて軍刀で腹を眞一文字にかき切り、更にその後を追つて夫人喜美子さん（二五）も短刀で咽喉を突き自殺を圖り夫人は即死、中尉は陸軍第二衞戍病院に舁ぎ込み手當中であるが生命危篤である、靑島中尉は靜岡縣志多郡高洲村高柳八八一出身士官學校四十期生銀時計の秀才で、交替休養のため二十八日夜歸宅後自決の意を決して夫人に告げたところ日頃しとやかな夫人は言下に「私も御供致しませう」と床の間に新しい花を生けたのち白羽二重の死裝束に着替へ奧座敷で二人揃つて端坐腹眞一文字にかき切つてうつ伏した夫中尉の後を追つて從容少しも取亂さず白鞘の短刀で一突き悲壯な殉死を遂げたもので夫人は仙臺市の退役輜重兵少佐佐藤龍松氏の長女で昨秋靑島中尉に嫁したばかりであるが、檢視の憲兵隊員も夫人の從容たる殉死に感激の淚を流してゐる

【東京電話】既報世田ヶ谷區池尻町の社宅で割腹自殺を圖つた靑島健吉中尉は陸軍第一衞戍病院で手當中であつたが遂に死去した

## 足を奪はれた雪の帝都

## 米貨邦債は一齊に反撥

【ニューヨーク二十八日電通】東京事件以來續落しつゝあつた米貨日本公債相場は廿九日に至り反撥に轉じ安定氣配を加へ六分半及び五分半政府公債は夫に二分の一弗高に引け社債類の中には反撥殊に著しく東電五分半利債は一弗八分の七高、大同電力債六分半、台灣電力各々一弗高、その他は軒並高であつた

## ラグビー開幕

### 京俱、鐵道まづ勝つ

ラグビー春のシーズン幕明けの西部ラグビー協會朝鮮支部春季リーグ戰は一日龍山運動場で開かれた戰績は次の通り

京城クラブ 63（26 37―0 0）0 遞信

京俱キツクオフ午後二時卅分　レフエリー 秋子

鐵道 91（40 51―3 0）3 京商

鐵道キツクオフ、四時、レフエリー根本

## 毒をのむ妓生

京城茶屋町一二朝鮮料理店妓生金湖仙さん（二〇）は二十八日夜十時頃キニーネで自殺を圖つた、目下セブランス病院で手當中であるが生命危篤、湖仙さんは最近大邱から來城したばかりであり、何か深いわけがあるらしい

## 我が四選手十二位以下

【ポリー廿九日電通】世界男子フイギユア・スケート選手權大會に出場した我が四選手は奮闘の甲斐なく片山選手は十二位、老松選手は十五位、渡邊選手は十六位、長谷川選手は十七位となつた

## パリ氷上二日目

【パリ二十九日電通】本年度世界男子フイギユア・スケート大會第二日は二十九日フリー・スケーチング及ペアー・スケーチングを擧行したがスクールに二・一點の少差であつたオーストリアのシエフアーとイギリスのシヤープ兩選手の競り合は猛烈を極めたが結局シエフアー選手優勝を遂げ（八回制覇）て世界選手權を獲得した、而してペアーの方はドイツのハーバー、バイエル組が優勝した

## 三名慘死

### 貨物自動車電柱に衝突

一日午後五時ごろ京城長沙洞一九七金永培の運轉するトラツク京五〇六八號は京元線議政府驛から京城へ二里の議政府街道で電柱に衝突顛覆運轉手金、助手（氏名不詳）並に同乘製材所職工の名刺を所持する男の三名は即死した

## ク機マニラ到着

【マニラ一日電通】太平洋横斷定期商業飛行のクリツパー機は一日午後四時二十六分無事當地に着陸したが、來る四日再びサンフランシスコに向け復航の途につく筈である、因に歸途馬公を經由するとも傳へられるが今次の飛行には同地には立寄らぬ豫定である

## 上瀧課長歸任

事變勃發當時恩給加算について東上中であつた上瀧人事課長は一日午後三時廿分歸任したが次の如く語る

恩給加算問題は事變當時越境した警察官ならびに間島において勞力した遞信局關係者等國境二道の國境勤務者で事變中重要な勤務についた者に限り加算されることに大體諒解出來たが但し鐵道關係は鐵道省との關係があり未定である

## 松尾大佐の葬儀

【東京電話】岡田首相の身代りとなつた松尾大佐の葬儀は、三日澁谷の岡田首相邸で岡田家々葬を以て執行することになつた

## 故齋藤子の密葬

### 二日自邸で執行

【東京電話】去る二十六日遭難急逝した內大臣齋藤實子の密葬は二日午後四谷仲町の私邸において佛式を以て營まれることに決定し一日夜春子未亡人、嗣子齊、長女壽子、永田秀次郎、柴田善三郎氏等緣故者によつて最後の御通夜がしめやかに行はれる

◇熊平源藏氏（前貴族院議員）一日入城天眞樓へ

## 號外發行

一日午後四時半叛亂元將校の處置に關する號外を發行しました

**けふの天氣**　晴れ

# 帝都は日本晴れ
## 麹町方面にも春の氣配
## 道行く人ものどかに

【東京電話】戒嚴令下第四日目の帝都は打續く雪空から救はれ小春日和の陽光燦々として照り輝く日本晴である、暗雲立罩めてゐた **三宅坂一帶** もすつかり春らしい朗かさに甦り、半藏門のお濠には水鳥の群が心地よげに浮ぎ廻つて居る、內務省から新議事堂、白河町に通ずる道、宮城の內濠の周圍には女子供の手を引いた市民の群が後から〳〵ひつきりなしに續き、どの顏を見ても物珍しげに警備の兵隊さんを見守つてゐるが、新芽をふいたお濠の柳を背景としてまるで行樂氣分を思はせるものがある、陸軍省はまだ **銃劍の兵隊** さんが警備してゐるが、中では副官や給仕等が右往左往し各部室々の掃除や整理に忙がしい、憲兵警備の憲兵もトラック二臺に分乘して憲兵司令部に引揚げて行つた、正午頃には陸軍省の各部室も掃除が濟み二日の月曜日から愈よ平常通り業務を開始することが出來る模樣である、古莊陸軍次官は午後省內大臣室で宮中より退下した川島陸相以下首腦部と重要協議に入つた、構內は至つて平穩であり警備の兵隊さんが時々交代のため構內を行進してゐる外殆ど **平常の狀態** に復して三日間暗雲の垂れ罩めてゐた三宅坂一帶はすつかり春日和を謳歌してゐる

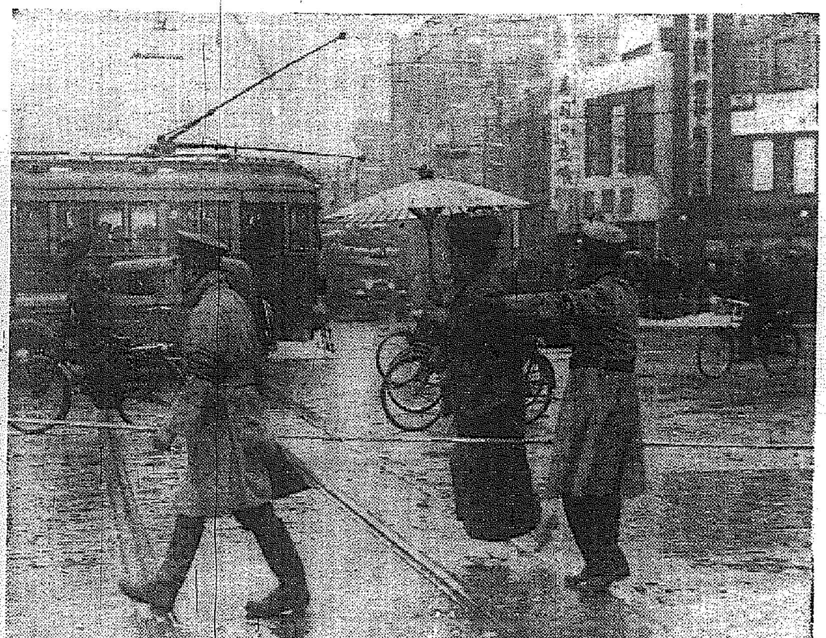

# この頃の帝都
青年團の交通整理

## 哀しみは更に深き
# 齋藤、高橋兩邸
## 故高橋前藏相きのふ密葬
## 兩家とも葬儀日未定

【東京電話】一日赤坂表町高橋前藏相邸には三田寺町菩提寺五圓寺の住職を招き喪主是賢氏を始め近親者某島次官以下大藏省の人々が遺骸が安置された階下一室に集まり嚴かな密葬の讀經の裡に **涙の燒香が** 行はれ內輪だけの密葬を行つたが午後一時出棺落合火葬場に向つた、葬列は故人生前の華々しき功業に比べ餘りにも寂しく道行く人々は思はず脫帽していたはしげな瞳をそゝいでゐた、遺骨は午後四時岡田首相はじめ以下各閣僚よりの花輪に埋めた私邸に歸つた、追つて本葬を執行すはず、また四谷の **齋藤子爵邸** は注ぎ來る陽光に僅かに落付きをとり戻したが胸から涙にじみでる春子未亡人を初め遺族の新たな悲しみも一入哀愁の極みに滿ちてゐた、室內には二十九日夜飾られた『內閣總理大臣岡田啓介』と認められた大花輪が異樣に人目を惹く、その他各大臣、南朝鮮軍司令官などから贈られた **花輪の列を** 分けて中村中將、橋山府知事を始め各方面より弔問客が續々とつゞく、階下奧十疊の間に安置された白木の柩の周圍には香り高き生花が飾れ故人生前の輝かしい功績を無言に語る數多の勳章が立ち並び遺族の目は在りし日の內府を思はせて見果てぬ夢の悲しみをわき立たせる **未だ葬儀日** も決定せず疲れ果てた春子未亡人の面には憂ひの色が濃い

# ソ聯、極東方面に
# 俄然、兵力を強化す
## 陸海空の各軍を增派す

【ロンドン二十九日同盟】ソヴエート政府は日獨同盟條約說の外交提攜下に遂に佛ソ援助條約の締結に成功したが、條約の調印いよ〳〵確實となるとともに西歐方面の國防力を緩和、陸海空三軍の大部隊を急遽極東方面へ移動する方針と解される、ロンドン海軍情報關係筋の消息によれば

ソヴエート政府は最近とみに極東の事態急迫を告げるに至つたとの見地より、目下多數潜水艦を解體鐵道路シベリア鐵道經由ウラジオに向け輸送しつゝあり、同時にシベリア方面における空軍擴張強化のため續々軍用機をシベリアに移動しつゝあるものとされる。

ロンドン駐劄ソヴエート大使館當局も極東における三軍の集中を聲明するが如き口吻を以て、二十九日午後左の如く言明した

・日本で穩健政府が實力を獲得しない限り、日本軍は近くアジア大陸に向つて新規の行動を開始することとなら う

# 僞もの賣りの
# 被害者は多數
## 龍山署の取調べ進む

旣報鐵藤子の僞筆で各方面知名の士から多額の金品を騙取した自稱元檢事多賀華芳事山口縣生れ河田猪は龍山署で逮捕以來嚴重に取調を受けてゐるが各方面の被害高は **相當巨額に** 達し、前宿所宛に各名士から送つて來た金品が續々と留置場宛轉送され、目下判明したゞけでも既に一千九百圓に達し、大膽な盗も巧な犯罪手口に係官も吃驚してゐる犯人は非常な酒家で死とアルコール中毒になり **手も慄へて** 書簡も恰好よく書けない、被害者は軍部、司法警察關係者が最も多く旅館に宿る時は赤革バンドを示し、自分は關東軍特務部員だと云ひ觸らし軍部關係の宿屋のみ荒し廻り、巧みに自動車に乘せて旅館の女中等から饗應まで提供させて居つたのが各方面から留置場宛借金催促をする等全く泣くに泣かれぬ被害者もある龍山署では多數の被害金品も被害者が判らない爲處置に困つてゐる

# ダグラス機

【前橋電話】日本航空輸送會社の註文に依り群馬縣太田町中島飛行機製作所に於て製作中の我が國最初の大型旅客機十七人乘ダグラス富士號は既に完成を告げかねて尾島町飛行場にて試驗飛行を行つたが更に今回航空輸送會社大森一等飛行士搭乘試驗飛行の上來る五日午前九時飛行場出發、福岡へ空中輸送することゝなつた

## 小麥粉輸出に補助金交付

【ワシントン廿九日電通】ウオレス農務長官は國產小麥粉の輸出促進のため輸入稅收の三分の一を以て補助金として流用し得るといふ規定を發動し、西北諸州及太平洋沿岸諸州小麥粉のフイリツピンへの輸出に對して補助金交付の計畫を立てたる旨二十九日發表した補助金は每日アメリカに於ける生產費とフイリツピンに於ける市價とを基準として決定發表されることになつてゐる

右發表は當局の說明に依れば決して一般農產に對する輸出補助金制實施を圖る先驅をなすものでなく單に局地的個別的對策として決定されたものである

## 全權一行上海寄港

【上海一日同盟】軍縮全權永野大將永井大使一行は故國引揚げの途次一日午前九時入港の箱崎丸で當地に寄港した

## イタリー軍 進擊
### 北部は掃蕩 南部も待機

【ローマ一日電通】當地半官筋がアスマラより得た情報によると近來エチオピア北方戰線におけるイタリー軍の猛激なる活動により二十九日夕刻には同方面のエチオピア軍は殆ど全部掃蕩され、イタリー軍は全線に亘り南方奧地に向つて前進を續け得るに至つた、一方南部ソマリーランド前線ではグラチアニ司令官の下に新攻擊開始の準備が既に全く整ひ、今は總司令官バドリオ將軍からの命令を待つばかりの狀態である

## 日本の策は影響を受けぬ
### ◇齋藤大使放送

【ワシントン二十九日電通】駐米齋藤大使は東京事件につき二十九日夜ワシントンから全米へ左の如き趣旨の放送演說をなした

東京に最近發生せる事件は日本の國策を對外的にも對內的にも何等變更せしむるものでないであらう、殊に太平洋の平和はこれに依つて何等の惡影響をも受けるものではない、國家に對して脅威を與へんとする臨時軍人團に對し之れに大多數の國軍が何等の支持をも與へなかつたことを我等は指摘せねばならぬ、從つて彼等が支配するやうな時代が到來するとは考へられない

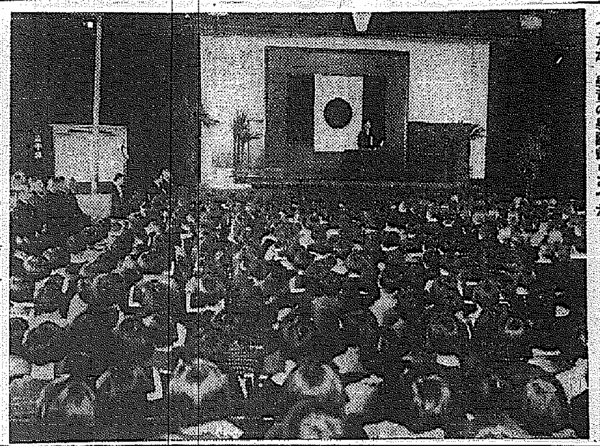

## 南山小學校增築落成式

南山小學校では一日午前十時半より講堂及職業教室落成式並に同校教育功勞者感謝狀贈呈式を舉行したが來賓に府議員及父兄等ありて盛大裡に正午終つたが、學童の學藝會もあつた

……冬　景　色……
……東京日比谷公園の噴水……

# 爪でわかる健康狀態
## 爪の根元の半月形(メ)のない人は身體が弱い

『爪は健康のバロメーター』とは昔からよく云はれてゐますが、之に關して最近の聯合衞生學會で長瀬萬吉氏が次の樣な意味の興味ある研究を發表されてをります。

### 爪の「メ」と健康

健康な人の爪の標準は、桃色の艶があり、縱に目立つた筋などなく、横に段もなく、上に幾分ふくらみを持つた爪――なほ、その一本毎の爪の根元には眞白な三日月型――俗にいふ『メ』がのぞいてゐます。そして、このメは、身體が衰弱すると小さくなつて消え、健康が恢復すると又出て來ます。殊に榮養を損ふチブスとか結核、胃腸病などに罹るとその消え方も著しいのであります。

### 「メ」出沒の順序

メが殆ど常に出てゐるのは拇指で、次に第二指(人さし指)、第三指(中指)、第四指(藥指)、第五指(小指)といふ順序に、メの出てゐる割が小さくなつてゐます。そしてその出沒する率からいふと拇指が最も少く、五、二、四、三といふ順に多まる――つまり第三指が最も出沒の變化が激しく、なほ右手の指は左手の指より變化が少いのであります。

### 男女別にみると

一〇三二名の男女に就て統計的に調査した結果によりますと、左右十本共メのあるのは男では四人に一人、女では九人に一人の割になつてゐます。――これはつまり女は男より抵抗力が弱いこと、生理的關係その他睡眠時間や家庭的環境等の點で男より健康が劣つてゐる事を示してゐるものであります。

### 榮養別にみると

十指に完全にメのある健康者はそんなに少いのでありますが、その前記の人數を平均して、メの出てゐる指は片手に何本位かといひますと、男は平均片手に三ツ餘りに當り、女は平均三ツ足らないのであります。――更に榮養の良い人と惡い人に就てメの出てゐる指の數を比較してみますと、

| 榮養別 | | 男 | 女 |
|---|---|---|---|
| (甲) | 右 | 四、〇二 | 三、〇一 |
| | 左 | 四、〇四 | 三、〇九 |
| (乙) | 右 | 三、四五 | 二、五六 |
| | 左 | 三、二一 | 二、五六 |
| (丙) | 右 | 二、〇〇 | 一、九八 |
| | 左 | 二、八六 | 一、四 |

――即ち、榮養の惡い者ほどメのある指の數が少くなると共に、性能にも特殊なその癖を見せてをります。

### 不健康者の容態

長瀬氏の研究は大體右の如くで爪の狀態によつて健康であるか不健康であるかの獨り診斷はつく譯でありまして、片方の指に一、二本しかメのない樣な人には兎角、胃腸が弱くてお腹を壞し易いとか、食慾がないとか、風邪ひき易く時に微熱があるとか、瘦て貧血し便秘がちであるとかいつた風の、不健康に伴ひがちな容態が一つや二つは自覺されること、思ひます。

その樣な容態に思ひ當る人々は早く手當をしないと、遂に難症の胃腸病に陷つたり結核などに犯されて、衰弱を益々深めます。

### 健康增進には

さうした、胃腸が弱く、榮養の惡い人々には『錠劑わかもと』が最も適してをります。この藥を服みますと、消化酵素の分泌が昂まり、食慾がすゝみ從つて全身の營養が非常によくなります。またヴイタミン、ホルモンの類も含まれてゐるので身體の抵抗力が昂まり、白血球の喰菌作用も旺盛になつて結核や風邪などにも犯され難い強い體質となります。

その他、アミノ酸、カルシウム、ヒスチヂン等の貴重な榮養素も含まれてゐて、腦髓乳幼兒の榮養增進、發育促進にも大變に効果があります。

## 受驗生の「頭腦の榮養」

受驗勉強の効果を擧げるには、便通を整へ、食慾不振を除き、安眠を得ることが大切ですが、それには『錠劑わかもと』の服用が最も理想に叶つてをります。『錠劑わかもと』は胃腸の衰弱せる機能を强くして自力的に消化吸收の機能を活潑にします。從つて運動不足による食慾不振が除かれると同時に、便通も整ひ疲勞せる神經を鎭める働きもありますので、安眠も得られます。

更に頭腦に必要な榮養素となる燐、レチチン等の榮養素を含んでをりますので、頭腦は自ら明快となり、思考力をたかめ、記憶力を强くするに役立ちます。

# 胃腸が丈夫になり
## 肉つき、體力恢復の喜び
(岡山)吉田潤

私は生來、胃腸が弱く每日店の奧にゐて多くの店員を使つて居りますが職業上、運動不足と相俟つて胸元が常につかへ、食後息苦しく、藥といふ藥は何でも一應服んでみましたが(中略)店先にて大變出しの準備中至圓して眼が見えなくなりました。手當によつて間もなく意識は回復になりましたが(中略)――此の『錠劑わかもと』も知つてゐましたが病氣つのるにつれて、町の藥屋で『錠劑わかもと』を求め半信半疑で二、三日服用しますと、今迄の胸苦しさも次第に氣持ちよくなり、なに通じも良くなり、一寸みると便通が整ひ病氣の事を忘れる樣になりました。その前後の嬉しさ筆舌に盡せません。その後も服み續けて三瓶目には少し兩頰に肉がつき、少し肥出しました。每朝、裸になつて手足を振つてみますと心氣爽快を覺え家業も意外に進捗し出しました。今尙、斯の樣な體驗を遺る心算で服み續けて居ります。先月久し振りに生家に歸りますと老母が涙を流して喜びました ―【後略】―

# 衰弱恢復に必要な榮養を
# 日常の食物から攝る方法

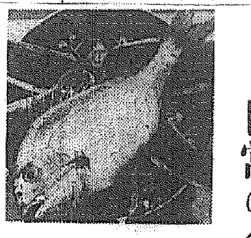

榮養劑といふものは多く、それが假令アミノ酸劑であつてもヴイタミン劑であつても、また含水炭素劑であつても、一瓶の中に含まれてゐる榮養素の量は、吾々が日常の食物から攝るそれらの量に比べると非常に少量であり、且つ

**食物** から攝るより高價であります。

例へば、蛋白質の分解物であるアミノ酸をアミノ酸劑から服用する量は一日に精々十瓦程度のものですが、これだけの蛋白質は魚の切身一片の中にも含まれて居り、糖液のやうな含水炭素劑ですと、水を六、七倍に薄めて一日にコップ三杯ぐらゐ飲むとしましても、そのカロリーは御飯の一、二杯に悠に含まれてゐます。これらは中等度の勞働をする人の所要熱量二千カロリーに較べれば甚だ僅かなものであります。

榮養劑を服まなくとも、胃腸さへ丈夫なら、葡萄糖でもアミノ酸でも、吾々が日々食べるごはんや肉が腸の中で分解されて榮養劑が作られますし、またヴイタミン、カルシウム、燐、鐵等々の榮養素も、少し食物の

**配合** に注意を拂へば普通の食物には大概含まれてゐるのであります。

が、榮養劑を必要とする程の人々は多少とも胃腸が衰弱してをりますので、折角食物に豐富に含まれてゐる種々の榮養素も、之を吸收することが出來ないでその大部分を素通りして糞便に混つて排泄せれて了ひます。

だから、こうした人々が衰弱を恢復する爲には先づ弱い胃腸を丈夫にしなければならないのですが、從來の多くの榮養劑はたゞ若干の榮養素を消化容易な形にしてゐるだけで、胃腸を積極的に丈夫にする働きには缺けてゐました。だから、そうした榮養劑をいくら服んでも多くの効果が期待出來ないのであります。

處が、『錠劑わかもと』の出現によつてこの缺陷が除かれました『錠劑わかもと』には性滋の酵素が含まれてゐる、之を服むと胃腸の衰弱してゐる機能を强くして、

### 自力

で日々の食物から多種の榮養素を攝取させます。――この樣な働きがあるだけでも『錠劑わかもと』は從來の榮養劑に比べて勝れてゐますが、更にこの藥には、兎角日常の食物に不足しがちなヴイタミンB、カルシウム等が含まれてゐますので、胃腸が丈夫になつた上に不足しがちな榮養素が補はれるのですから、全身の榮養狀態は一層昂まり、從つて衰弱が恢復し、敗血から救はれ體重も增加し風邪や結核にも犯され難い丈夫な體質になれます。――だからこの藥は結核、胃腸病、姙産婦、榮養不良、腺病質、兒童等の汎い範圍の慢性衰弱病者から好んで愛用されてをります。

なほこの『錠劑わかもと』は東京芝公園大門內際、わかもと本舖榮養と育兒の會(振替東京一七〇〇番)から三百錠入、千錠入の二種が一日分僅・五、六錢(小兒には三錢)の廉價で發賣されてゐますが、近來その聲價を利用して効果疑はしい類似品(酵素、ビール酵母劑といふ類も創製です)をお薦めする藥店もありますから御注意下さい。


## 無代進呈

色々の興味ある讀物や醫學、育兒の知識を滿載した月刊誌『榮養と育兒』を全國數百の著名藥店にて無代進呈してをりますから、最寄の藥店へ御請求下さい。

### 藥店へ

藥店へは右の「榮養と育兒」を破格の廉價でお頒ち致します。詳細は東京芝公園「榮養と育兒社」へ御照會下さい。

熊本 吉田藩消丸 朝鮮一手販賣 京城旭町湯前(電本二七九七番) 吉田松花堂代理店 山本滿心堂

恩給 立傳は大物擔保も御念のため他店と御比較を 有利に御相談致します 京城府古市町三五番地 三潮商會

犬猫 其他一般家畜疾病の治療並に犬猫病(ヂステンバー)に(子防注射の需めに應ず) 櫻井町二ノ九六 電本五二四四番 佐藤家畜醫院

看護 婦又は見習雜役 臨時派出携帶來院あり 京城府本町一丁目五二 阪本耳鼻咽喉科醫院

讓る 御希望の方は隨時來談 註文は隨時に 京城旭町二ノ六 六十四郎 電話本局二〇〇六番

女中 入用 但し內地人 富方小家族優遇す 希望者は午前面談 社內 西本

女中 內地人二十歲より四十歲位入用本人來談 京城黃金町一丁目二一五 日米商店社宅

製圖 見習年十七八歲高等及廿五歲迄中等卒業程度 希望者は履歷書携帶來所あれ 京城府南洞一八四 石井製圖事務所 電光二九五四番

京日案內 主要語字十二字詰・回五行 一回一圓五十錢 掲名は一回每に五十錢 料金は前納の事 但し沈殿 ここより賣

淋疾・黴毒 婦人科 皮膚科 櫻井皮膚科

美味の正確は 三ツ矢サイダー 二三滴より

小兒科 內科 賀化病院 京城府明治町一丁目 電話本局二四一 醫學博士 古城憲治 入院隨意 普通病室及專染病室

內科 兒科 コムラ病院 醫學博士 小村榮三 入院隨意

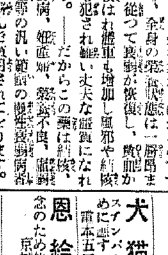


京城府旭町二丁目八番地
外科 皮膚科 瀨戶醫院
院長 瀨戶潔
電話本局(2)二四九八番

エタニツトパイプ
上水道用 瓦斯管用 電纜管用 給湯管用 各種工業用
對壓管。不朽不變性。
朝鮮總販賣店
三和商會京城支店
京城府永樂町二ノ七六 (電話本局四、八〇一)

銘酒 朝の花 アサノハナ

內科小兒科 レントゲン科 業外線
山田醫院
京城本町二丁目五四
電本二八八〇番

本紙一萬號記念三千圓懸賞一等當選　禁無斷上演映畫

# 人生謳歌 (79)

森岡多作　寺本忠雄畫

## ダンサー（一）

（又一つ、働き口を探してやらなくちやならん。誰に頼んだものかなア……）

明日の日曜を迎への歸りだけに、野上はから考へながら、悠々然たる歩調だつた。

省線電車が止る度に、驛から吐き出される人の群が、奔流のやうに狹い通りに溢れ出て、野上の側をスッスッと拔いて行つた。眞夏の太陽が、まだ野上の頭上で灼熱してゐた。

と、明るい日傘が、後から野上の頭上へ颯つと翳された。次いで五尺二寸五分の智美が、長身の野上と並んで、ゆつくりと歩き出した。

その儘百二三十歩くらゐ、二人共無言だつた。

通り過ぎて行く人の群が、町の異樣な二人のコントラストを、チラチラと振返つて行つた。

『今お歸りですか？』

野上が始めて言つた。

『ええ！』

胸に心があるらしく、智美は絶えずイミシンに笑つてゐた。

『暑いですなア。』

華やかな日傘の陰影で、野上の包み黒い顔から、汗が頻りに流れた。

『帽子被つてないのですね』

言ひ度いことを包んで、朗なことを言つたと小氣味だつた。

『帽子はありません』

『なんでも、無いものは丈長ね』

智美は又、朗な、と言つてゐた。

野上はふと、さつきから何か含んでゐるやうに、絶えずニヤ／＼とチャーミングに笑つてゐる智美に氣が付いた。

『何かいゝことがあるのですか？……莫迦にうれしさうですね！』

野上が神妙に言つた。

『えゝ、素敵でもいゝことなの！今度野上さんに、何をおごつて戴かうかつて、考へてゐるのですわよ。』

今度は含みのない、明るい笑ひだつた。

『貴女のうれしい事に、僕がおごるのですか？變ですね。』

『あら、野上さんて、あんなに白ばくれてゐらつしやるのね！あなた、案外隅におけないわ！』

『しらばくれるつて？』

野上は愈よ五里霧中で、智美の顔色を窺つた。

『私、見つけちやつたの！野上さんに、あんな綺麗な愛人がゐらつしやるとは知らなかつたわ！』

『えッ？どれです？』

野上は今通り過ぎた娘の方を振返つた。

『あら、野上さんたら、こゝぢやないわよ。ほら、驛のとこの、電柱の蔭で話してゐらつしやつた、とても美しい方……』

『なアンだ。』

野上は少し顔を赤くした。

『あゝら！顔を赤くして！』

『何ンでもないのですよ。』

『いゝわよ。私、驛を出ると、ひよいと見付けたの！『野上さんだわ！』と思つた途端に、二人が別れちやつたの！でも、あの綺麗な方、驛の方に向いていらつしやるでせう。まともで、よく見ちやつたわ。とても綺麗な方ね！私、なんだか心配だわ！野上さんが、あんな綺麗なお嫁さんを貰つちやうと、鐵次さんたら迚も負け惜みだから、ずうつといゝお嫁さんが貰ひ度くなるわね。さうすると、私もつと髮を短かく刈つて、尼さんにならなくちやならないわ。』

『あれですよ。何時か話した飴屋の娘！』

『えッ？お湯屋で亡くなつたつていふ、朝鮮飴屋の娘さん？』

『さうです。どこか働くとこはないかと今頼まれたとこなんです！』

『ちやあの人も、お氣の毒ね！』

『貴女のとこ、もう一人入れてくれませんかしらん？』

『駄目だわ！十中十、駄目だわ！だけど、よく事情を話して、社長さんに頼んでみるわ！』

## 10DK　二日番組（月曜日）

午前七時一分（大）英語講座（四ノ二）　石井卓爾
同七時三〇分（大）頭の修養　日本婦人の鑑（一）光明皇后　橋本海關
同七時五一分（東）ラヂオ體操
同八時一〇分　今日の天氣見込
同九時　家庭メモ
同九時一〇分　氣象通報（釜）
同九時一五分　料理献立
同一〇時三〇分（東）婦人の時間　奥村五百子刀自を偲びて　愛國婦人會々長　本野久子
正午　時報、日用品値段、鮮魚卸値段
午後零時〇五分（德島、長崎）二、平戸神樂　長崎郡平戸町有志
同零時四〇分　ニュース
同二時（東）婦人體育講座（二）　醫博　岩田正道
同三時一五分　食物講座（釜山、朝鮮語）　金浩植
同三時四〇分（東）氣象通報
同四時　ニュース（氣象通報、釜山）
同六時（名）發明物語　豐田佐吉翁と織機　田中忠治
同六時二〇分（東）コドモの新聞　村岡花子
同六時二五分（東）基礎英語講座（十九）　村岡博
同六時五五分（東）カレントトピックス
同七時　ニュース、天氣見込、職業紹介
同七時三〇分　講演　日本海運の現狀と海難防止に就て　遞信局長　井上清
同八時（東）合唱　一、愛國婦人會々歌　二、奥村五百子の歌　三、愛國子女團々歌　東京高等音樂學校合唱團
同八時一〇分（東）詩吟　筑前城下の作　廣瀬淡窓作　諸富一郎
同八時二〇分（大）義太夫　戀女房染分手綱　沓掛村の段　淨瑠璃　竹本久國　三味線　豐澤龍之助
同八時五〇分（東）浪花節　清水巖　鐵の義俠　春日亭清鶴
同九時三〇分（東）時報　ニュース・氣象通報・翌日の番組・ニュース再放送
同一〇時　ニュース（朝鮮語、釜山）

### 第二放送

同零時五分　懸心歌外
同三時一五分（食物講座）
同六時　童謠齊唱
同六時二五分　經濟解説
同七時三〇分　趣味講演
同八時　音律
同八時三〇分　古談
同九時　流行歌

### 三日きゝ物

午前七時三〇分（大）頭の修養　日本婦人の鑑（二）大楠公夫人
同一〇時三〇分（名）婦人の時間　土橋眞吉　人形美に就て　八高教授　鼓常良
午後零時五分（東）器樂獨奏　進五郎
同二時　家庭講座　愛と讃美の生活　京城組合基督教會　大山寛
同六時（東）お話　久留島武彦
同七時三〇分（釜）講演　吾等の船舶　朝鮮汽船株式會社々長　廣瀬博
同八時（東）狂言　二人大名　多々良政三外
同八時二五分　マンドリン、ギター、マンドラ　高橋功
同九時（大）歌謠レヴュー　早苗會

## 婦人の時間（午前十時半）
## 奥村五百子刀自を偲び

愛國婦人會々長　本野久子

**今**日は愛國婦人會創立三十五周年の記念式が午後の一時から總裁宮殿下並に各宮妃殿下御台臨の下に盛大に日比谷公會堂で催されますので、其れに因みまして私は、愛國婦人會の創始者として又私達婦人の先覺者として、我が國史の上に大きな足跡を遺された奥村五百子刀自に就いてお話したいと存じます

**奥**村女史と云へば世人の多くは、男まさりな利かぬ氣の鐵のやうな婦人であつた樣に思つてゐられるやうでありますが、刀自の性格には所謂烈婦型の嚴しい氣性、即ち男性的な剛毅果斷な一面があつて、從つて武道などにも大變秀でゝ居られた樣でありますが

しかし其の半面には、如何にも

**つ**ゝましやかな、家庭婦人として豐かな天分と修養とを多分に持つて居られ、家事、裁縫、お料理は元より、遊藝などにも堪能で、其の上よく氣のつく、極く世故に長けた立派な婦德の一面があつたので、女丈夫としては稀らしい多角的な性格を持つて居られたのであります

**私**は今日は、かうした奥村刀自の全貌と刀自が我が婦人界に殘された大きな足跡に就て聊かお話して見たいと思つて居ります

## 日本海の現狀と海難防止に就いて

演講（後七時半）

遞信局長　井上清

我國は謂ふ迄もなく四面環海であつて對外貿易、國民の海外移住、内地と朝鮮等の新領土との交通連絡等として海運の盛運に依らねばならぬものはなく、海運は我國家存立上の絶對的必要機關である。（中略）日本海運の現狀及人道上の見地から朝鮮海事關係諸氏各位は海難防止に關する關心を高められ海上の人命及船舶の安全に協力せられんことを切望して已まないのである

## 海上安全週間放送プロ

遞信局では二日から海上安全週間を催すことゝなつたが週間中ラヂオを通じ次のプログラムによりその徹底を期することゝなつた

○二日午後七時半　講演日本海運の現狀と海難防止に就て　井上遞信局長
○三日午後七時半　講演（釜山より）吾等の船舶　廣瀬朝鮮汽船社長
○四日午後七時半　講演一、海上安全週間實施に就て　西本殖産局水産課長　二、海難防止に就て　山本釜山港水先人
○五日午後七時半　講演「海と船の話」　島崎仁川港水先人
○六日午後七時半　講演「海難と心得」　加藤仁川海事出張所長
○七日午後六時　お話「船の話」　午後六時二十五分　講演「海難と氣象」　黒田遞信技師　國富觀測所長
○八日午後七時半　講演「海上安全週間實施に就ての所感」　森朝鮮郵船社長


嶋谷汽船出帆
朝鮮總督府命令航路　北鮮北海道大連線　×印八權太行（三等七圓）

仁川出帆代理店日鮮海運株式會社　電話九〇番
日本海丸　三月十五日
明石丸　三月廿三日
朝海丸　三月廿九日
天海丸　三月五日
×印日本、北海道、樺太行（各地急行）
娛樂施設完備ス　可附設發賣所　ジャパンツーリストビユーロー　前記各代理店並各地
鎭南浦出帆代理店日鮮海運出張所　電話五三九番
日本海丸　結氷
×明石丸　三月廿六日
朝海丸　結氷
×天海丸　結氷
仁川出帆代理店日鮮海運株式會社　電話五〇番
日本海丸　三月二十日
×明石丸　三月廿八日
朝海丸　三月四日
×天海丸　三月廿六日
群山出帆代理店群山海運會社　電話一四番
日本海丸　三月廿一日
明石丸　三月五日
朝海丸　三月廿九日
木浦出帆代理店鮮海運出張所　電話八四番
日本海丸　三月廿二日
朝海丸　三月六日
明石丸　三月三十日
釜山出帆代理店澤山兄弟商會　電話四〇〇八番
日本海丸　三月廿三日
×明石丸　三月卅一日
朝海丸　三月七日
天海丸　三月十三日
浦項出帆代理店浦項運輸會社　電話一三番
日本海丸　三月廿四日
朝海丸　三月八日
明石丸　四月一日
内地寄港地　境、宮津、舞鶴、敦賀、伏木、船川、函館、新潟、小樽、大泊
各地命令航路＝北鮮線
門長、成丸　定期
北陸、北海道行
雄基出帆代理店　國際運輸支店　電話二七番
三月八日　代理店　國際運輸支部　電話
清津出帆　三月八日　代理店　國際運輸支店　電話一八番
城津出帆　三月九日　代理店　北鮮商船組　電話一三番
西湖津出帆　三月十日　代理店　富田商店　電話一八番
元山出帆　三月十一日　代理店　朝鮮運送支店　電話二〇番
内地寄港地　三月十三日　伏木直行、新潟、酒田、船川、青森、函館、小樽
◇各船共最新式優秀貨客船ニシテ案内書送呈　本社及代理店へ御申越アリ次第各號航路案内書御送リ致シマス
本社　神戸市神戸區明石町　嶋谷汽船株式會社

大阪商船定期出帆
◎内鮮連絡優秀客船　北鮮門司阪神急行
新造船　龍興丸　大同丸　洛東丸　就航
雄基、羅津、清津午前十時發＝門司翌々日午前十時着
龍興丸　三月九日
大同丸　三月十八日
洛東丸　三月十六日
大同丸　三月十五日
北鮮滿洲行　三月五日
河南丸　清津、雄基、城津、興南
慶運丸　三月五日　博多、長崎、鹿兒島、高雄行
大連發午前十時＝門司着翌々日早朝＝神戸
大連内地直行　朝鮮、滿洲主要驛ニ於テ船車連絡日滿連絡
京城三越デ乘客取扱



吉林丸　熱河丸　うらる丸　ばいかる丸　扶桑丸　はるびん丸　あめりか丸　しとる丸　たこま丸
門司基隆直行
大連門司　每月五日目毎發
門司神戸行大型船便多數あり
瑞穗丸　高千穗丸　蓬萊丸（基隆着翌々日午後一時）
詳細は左記へ御問合下さい
京城府南大門通三丁目一〇六（案内書進呈）
大阪商船株式會社京城出張所　東京火災四階　電話本局長一〇三〇番
鮮内代理店・案内所
仁川　慶田組
釜山　釜山商船組
清津、雄基、羅津　國際運輸會社
ジャパンツーリストビユーロー案内所　京城三中井、平壤三中井、釜山、安東大和ホテル

阿波共同汽船出帆
海衛、呆、大連行　日午前時入港　時出港
利通號　三月三日
海衛、芝罘、大連行
第三共同丸　三月六日
共同丸　三月八日
第十六共同丸
南浦、大連、天津行
長山丸　明日午後時出港
▲朝鮮鐵道局主要驛ニテ乘客取扱
聯絡運貨物取扱所　京城三越マーケット

ジャパンツーリストビユーロー案内
代理店　仁川海岸町　野口商會　電話二四番・一七三番

釜山出帆
博多行　珠丸　每日午後十一時出帆
對馬壹岐、長崎行　博多丸　毎月四日九日十四日十九日廿四日廿九日午後二時出帆
詳細ハ左記（御照會被下度候）
釜山第一棧橋　九州郵船株式會社出張所　電話一四二一番

仁川出帆（代理店日鮮海運會社）
大連直行　東寧丸　三月九日
東寧丸　三月廿五日
鹿兒島、三角、長崎、博多行
東寧丸　三月二十四日

新義州・安東出帆（代理店日鮮海運會社）
仁川經由、九州各地行
（結氷期間休航）
詳細ハ左記へ御問合セ被下度候
仁川府本町四丁目　日鮮海運株式會社　電話長五〇番長一〇八番

内鮮運輸仁川出帆
阪神行　昭慶丸　三月三日
△阪神行　鑑取丸　三月五日
△阪神行　日華丸　三月四日・七日・五日

内鮮運輸組
各船共場合ニ依リ關門・瀨戸内寄港ス
仁川港町四丁目　電話一〇三五番
清水、京濱行　伊奈波山丸　三月五日・六日



朝鮮郵船定期出帆
△印船客御斷り　乘客賃金低廉船中食事付
東京行　門司、名古屋、清水、横濱、東京　三月十五日
△江原丸　三月十三日
△咸鏡丸　三月廿四日
大阪行　下關、神戸、大阪　三月十日
漢城丸　三月廿四日
漢江丸　三月十日
鹿兒島行　博多、長崎、鹿兒島、三角行　三月一日
櫻島丸　三月十一日
△大連丸　三月十一日
錦江丸　三月十一日
大連直行　三月四日
△大連丸　三月十一日
錦江丸　三月十九日
櫻島丸　三月十七日
上海行　釜山、濟州、青島、上海
平安丸　三月四日
青島行　芝罘、大連、青島　三月五日
會寧丸　三月十七日
會寧丸
近海郵船仁川出帆
臺灣行　釜山、大連、基隆、高雄
元明丸　三月十四日
岐阜丸　三月五日
沿岸航路出帆
海州行　海州丸　二月
蘇江行　沿岸船臨時出航　延坪島臨時寄港
月十四日　鳳凰丸　住吉丸
仙掌行　每日出帆　甕津、白石浦、寄港
浦營港、九味島、第一朝運丸、長谷川丸
朝鮮郵船株式會社代理店

朝鮮汽船出帆廣告
釜山出帆
馬山行（急行）毎日午前八時半
麗水行（急行）毎日午前九時半
木浦行　隔日午後八時
元山行（各港寄港）毎日午前十時二回
境行　一月十五日
鬱陵島線　一月中出帆
江口行　日夜半十二時出帆
釜山行（各港寄港）毎日午後七時
濟州行　西廻り　東廻り　十六日　二十六日

朝鮮運送株式會社仁川支店回漕部
日本郵船株式會社代理店
近海郵船株式會社代理店
大連汽船株式會社代理店
電話代表番號一〇四番　沿岸部八〇〇番

大阪商船仁川出帆
●阪神行（船客御斷）
第三信洋丸　三月一日　群山寄港
第二福井丸　三月五日　海州寄港
●名古屋、京濱行　三月八日
●鎭南浦、安東行　三月二日　關東丸
●海州、臺灣行　三月三日　第三信洋丸　群山寄港
内地各港及支那、南洋、南北米、阿弗利加、歐州、濠洲等各地行接續通ノ貨物取扱
大阪商船株式會社仁川代理店　慶田組
四・一一番・九八番（荷出）
七二番・二七〇番（入荷）



清純　作用が緩和で肌膚を荒しませんから御婦人や柔い小兒の肌に理想的です

顔面と肌膚と毛髪の

ミツワ石鹼

高級　この石鹼は高級植物性油を配合した泡立良く中途に溶崩れない石鹼です

家計簿から　ミツワ石鹼は他の安価の品と比較すると買ふ時は高いが之を家庭で常用して一ケ月の石鹼代を家計簿で見ると安価の石鹼を用つてゐた時よりも支拂金高が却つて少額で其割安なのに驚く事實から家庭經濟には之に限ることが證明されるのであります。

不斷の品質向上の爲に、ミツワ化學研究所に於て日夜研究に盡しつゝある主要なる技術家諸氏
理學博士　小中勲氏
農學士　河村□□氏
工學博士　三鷹次郎氏
工學士　野中□三氏

本舖　東京・兩國　◎丸見屋商店

MITSUWA SOAP

J.39